Meridiano
de Nayarit

En las excavaciones del Centro Histórico

escubren fabuloso esoro en Tepic

NES DE MADERA repletos de oro ras preciosas fueron encontrados orazón de la capital

ALCALDE JUSTINO AVILA llegó de el hallazgo se lo habían ido los trabajadores

LR de / MERIDIANO

er por la tarde se dio un suceso que dejó os trabajadores que hacen las zanjas para drenajes en el Centro de la ciudad, un valioso podido ser calculado fue encontrado. Exper- e historicistas fueron de inmediato llamados que pueda deberse al legendario tesoro de el "Tigre de Alica", lo encontrado eran enor- madera muy antigua con aldabones metálicos

PAG. 2-A

MILLONARIA EXCAVACIÓN En el centro histórico de Tepic trabajadores del ayuntamiento encontraron un tesoro que se cree es parte de la riqueza del "Tigre de Alica".

FOX AUTORIZA PARA NAYARIT

AYUDA FINANCIERA SIN PRECEDENTES

* Declaró el presidente a Nayarit como su "estado chiquiado"
* Rinde frutos la amistad con Toño Echevarría, reconoce Lucas Vallarta

Por Mario Cos
Especial para MERIDIANO

PAG. 5-A

De última hora

Preso Naranjo

* Se le acusa de despojo y fraude contra conocida empresa en Culiacán
* Colonos de la 2 de Agosto pretendieron impedir la acción legal

Por C[illegible]ampos / MERIDIANO

PAG. 2-A

ta ueda Galicia puesto de confianza

esmorona SUTSEM

La lideresa por años del sindicato fue nombrada directora de personal del "gobierno del cambio"

Ofrecen burócratas estatales emprender una nueva cultura laboral, renuncian de entrada a vacaciones

VER LA SERPENTINA, PAG. 2-A

Por su honestidad y gran calidad moral

Celso Delgado Ramírez, presidente nacional del PRI

* Asumió la dirigencia del tricolor con carácter interino hasta la celebración de la XXVII Convención Nacional
* Dulce María Sauri Riancho renunció argumentando problemas de salud

Por Argimiro León /MERIDIANO

México, D.F.- El exconsul, y exgobernador de Nayarit Celso Humberto Delgado Ramírez, asumió interinamente la presidencia del Comité Ejecutivo Nacional del PRI, luego de que en forma unánime el Consejo Político Nacional así lo determinó.

PAG. 2-A

Gran Promoción Decembrina los últimos Sentras Modelo 2000 del año

Gran Precio de Contado
$103,739.13
Mex. I.V.A.
Promoción válida hasta el 31 de Diciembre o hasta agotar existencias.

NISSAN
TEPIC
Insurgentes y Roble s/n
Tel: 14-81-82 y 14-81-77
ACAPONETA
Teléfono 2-02-00

Edición tradicional y festiva del "DIA DE LOS INOCENTES"

LA SERPENTINA

POR GUILLERMO AGUIRRE

*** Quien lo diría, VICENTE FOX, se casa en secreto * Por una ordeñadora dejó plantada a la gran MARTHA SAHAGUN, que era le prometida de toda la vida * Invitado por MARTHA SAHAGUN, se integra TELLO al manejo de la comunicación de la presidencia en provincia * Es un justo reconocimiento a su trayectoria honesta y llena de rectitud * Se desmorona el SUTSEM, AGUEDA GALICIA, se va a trabajar al gobierno del cambio * En protesta los burócratas renuncian a sus periodos vacacionales * Renuncia el delegado del IMSS, PEPE ESPINOSA; suenan para sucederlo, VICENTE RUELAS, CARLOS MITRE Y TITO CEJA**

Y lo que nadie se imaginaba, que nuestro presidente VICENTE FOX, divorciado desde hace años, finalmente se animó a dejar la soltería y les buscó mamá a sus hijos...pero miren lo que son las cosas, todo mundo esperaba que MARTHA SAHAGUN fuera la elegida, y como siempre ocurre en las historias de amor y aplicando el proverbio aquel de que la novia del estudiante nunca será la esposa del profesionista, doña MARTHA SAHAGUN, también divorciada, y que se entregó en cuerpo y alma a la campaña de FOX, fue siempre la novia del candidato, pero no pudo ser la esposa del presidente, así son las cosas, y esto ocurre en las mejores historias de amor, que le vamos a hacer.

Así que el chingüengüenchón de VICENTE FOX, se une a una de sus ordeñadoras del rancho de San Cristobal, y todo en secreto, quién se iba a imaginar que la agraciada era de las que traían el mandil y hacían el queso de leche de vaca y una de las preferidas de la mamá del señor FOX. En fin, como en el amor nadie manda y el corazón no está sujeto a nada, nos unimos al pesar de la señora SAHAGUN, quien seguramente debe estar llorando a rabiar en estos momentos, y no es para menos, la señora se hizo ilusiones al grado de que abandonó al marido y sus tres hijitas y todo para que la cambiaran por una ordeñadora, pero así es la vida, y tiene que comprenderla...¡ Felicidades señor FOX! *****

Y hablando de MARTHA SAHAGUN, la vocera de la presidencia, en reconocimiento al talento, trayectoria y gran trabajo que realiza en el gobierno del cambio, su colega ANTONIO TELLO, lo invitó a sumarse al gabinete de VICENTE FOX, como responsable del área de comunicación social para los estados, lo que antes eran los medios de provincia; desde luego que TELLO, tendrá que pensarlo, pues tomar una determinación de este tipo no es cosa de todos los días.

Sobre el particular, la propia MARTHA SAHAGUN, expresó que pocos como TELLO, y que era justo reconocer la trayectoria honesta de los comunicadores que siempre están dispuestos a entregarse por una causa...¡enhorabuena señor TELLO! *****

AGUEDA GALICIA, deja el sindicalismo, en el que ha creído y por el que tantos años ha luchado, para asumir un puesto de confianza en el "gobierno del cambio" como directora de personal, decisión que provocó reacciones encontradas entre la base trabajadora, algunas de apoyo y reconocimiento a la trayectoria de AGUEDA, y otras más de rechazo a tal determinación, que consideran ya como "traición a la causa".

Por otra parte y en franco plan de protesta por esta determinación, los burócratas estatales y municipales afiliados al desmoronado SUTSEM, dijeron que demostrarán su inconformidad de diversas maneras, la primera de ellas y la que menos trabajo les cuesta es renunciando a sus vacaciones, decisión que aplaudieron unánimes todos los trabajadores sindicalizados del gobierno, pues señalaron que ya están hartos de tanto descansar, y que consideran justo que alguna vez en la vida aunque sea, se les permita renunciar a sus vacaciones y se les deje trabajar, "pues el trabajo es sagrado", recordarán, y perderse de esta bendición, sería un pecado...¡que les aproveche! *****

No bien supieron los amigos cercanos a PEPE ESPINOSA, que éste dejaría la delegación del IMSS, cuando de inmediato se apuntaron y mandaron sus currículums a la ciudad de México, donde ya son analizados estos documentos en forma muy concienzuda para ver quién se podría quedar en lugar del popular PEPITO...la renuncia de ESPINOSA VARGAS, delegado del IMSS, se debió-según dijeron fuentes extraoficiales-a que éste aceptó una candidatura independiente para contender por la Presidencia municipal de Tepic, aventura en la que le deseamos la mejor de las suertes...y por cierto suenan para suceder al delegado PEPE ESPINOSA: VICENTE RUELAS, CARLOS MITRE y TITO CEJA, los tres con grandes posibilidades y a los tres les decimos que gane el mejor, aunque no sabemos el mejor para qué, pero de todos modos que gane el mejor...ah, y antes de despedirnos, no queremos que se olviden de que hoy es día de los inocentes...¡felicidades!...hasta mañana

Meridiano de Nayarit ame Asociación Mexicana de Editores de Periódicos, A.C.

Director General

DR. DAVID ALFARO

MERIDIANO de NAYARIT Director GUILLERMO AGUIRRE Subdirector Manuel Rueda Oficinas generales Zapata 73 Pte Tepic, Nayarit Tels. 12 61 45, 16 37 10, 16 71 88, 12 94 31 y 12 66 80 e mail meridiano@meridiano.com.mx

MERIDIANO DE LA COSTA Norma Flores Jaureo 70 Santiago Ixc. Nay e mail lacosta@meridiano.com.mx

MERIDIANO DE VALLARTA Y BAHIA DE BANDERAS Edmundo Virgen Hidalgo 64 Pte. Istlán del Río, Nay e mail istlan@meridiano.com.mx

MERIDIANO PUERTO VALLARTA Director MOISES MADARIAGA Morelos 880 esquina con Pípila Tels. 2 22 71, 2 23 71 Pto. Vallarta Jalisco e mail meridian@pixel.com.mx

MERIDIANO GUADALAJARA, Jalisco. Director Comercial JOSE A. SORIANO RAMOS. Av. Chapultepec Sur 180 1. Tel. (3) 615 66 84. Publicación periodica autorizada. Registro de SEPOMEX Número 10881 12389 0D. Características 12 1252 70. Certificado de Licitud de Título 5378. Certificado de Licitud de Contenido 2963. Título reservado por la SEP 1381 93. Sistema Internacional de Publicaciones Seriadas CODIGO ISSN 0128 809. Registro COPARMEX 133. Registro CANACINTRA 3240. Registro ANIERM 0029 93. Los colaboradores que firmen sus escritos son responsables del contenido de los mismos. No hay obligación de devolver originales aunque no se publiquen. Todos los fondos y correspondencia a este periódico deben ser dirigidos al Director General en el domicilio que aparece al margen. MERIDIANO es una Marca Registrada (MR). Se edita totalmente con sistemas computarizados y tiene distribución regional en el estado de Nayarit y Puerto Vallarta, Jalisco. Representación Comercial en el DF: Rodrigo Lemus SA de CV. Londres 239 Col. Juárez, C.P. 6600 Mex. D.F. Ejemplares diarios en el Distrito Federal: La Torre de Papel, Club de Periodistas de México, Filomeno Mata 8-6 México D.F. Centro Histórico. Producido, Editado y distribuido por la Cía. Editorial Alpecar S. de R.L. Oficinas Generales, Redacción y Talleres: Emiliano Zapata No. 71 y 73 Poniente. C.P. 63000. Apartado Postal 63. Tepic, Nayarit, México.

En caso de suspensión de cualquier edición de Meridiano solo aceptamos responsabilidad para la reposición de publicidad en la siguiente edición.

En las excavaciones del Centro Histórico

Descubren fabuloso tesoro en Tepic

* Arcones de madera repletos de oro y piedras preciosas fueron encontrados en el corazón de la capital

* El alcalde Justino Avila llegó tarde, el hallazgo se lo habían repartido los trabajadores

Por Manuel Rueda / MERIDIANO

Tepic.- Ayer por la tarde se dio un suceso que dejó estupefactos a los trabajadores que hacen las zanjas para introducir nuevos drenajes en el Centro de la ciudad, un valioso tesoro que no ha podido ser calculado fue encontrado. Expertos historiadores e historicistas fueron de inmediato llamados porque se cree que pueda deberse al legendario tesoro de Manuel Lozada el "Tigre de Alica", lo encontrado eran enormes arcones de madera muy antigua con aldabones metálicos de hierro forjado.

El hallazgo se dio luego que las barretas hidráulicas, provocaron un derrumbe a un costado de la santa iglesia Catedral, encontrándose la boca de un túnel perfectamente ademado con estructuras de estilo románico que bien pueden datar desde la época de los españoles.

Entre objetos de oro y pedrería fina, además de gruesos doblones del áureo metal, se encontraron 16 esqueletos que tenían separada la cabeza del cuerpo, lo que por poco hacía perecer de espanto y estupor a los descubridores.

Algunos de los operarios llenaron rápidamente los bolsillos y otros como pudieron montaron el valioso tesoro en un "paileder" en el cual tomaron rumbo desconocido que hasta el momento no ha podido saberse nada de ellos.

El presidente municipal se apersonó al lugar del suceso, seguramente con el pensamiento puesto en su déficit presupuestal, pero de nada sirvió, porque sólo encontro vasijas rotas y el relato de algunos testigos que no pudieron tomar nada.

De este modo podemos decir que este 28 de diciembre resultó bastante asombroso con esta noticia que nos parece increible.

De última hora

Preso Acosta Naranjo

* Se le acusa de despojo y fraude contra conocida empresa en Culiacán

* Colonos de la 2 de Agosto pretendieron impedir la acción legal

Por Carlos Campos / MERIDIANO

Tepic.- Elementos de la Policía Federal Preventiva, en coordinación con agentes de la Policía Judicial, hicieron efectiva la noche de este miércoles una orden de aprehensión, girada por el juzgado de distrito con sede en Culiacán, Sinaloa, por el delito de despojo y fraude en contra de Guadalupe Acosta Naranjo, ex-subsecretario general del Gobierno de Nayarit.

Al momento de la detención el conocido dirigente social se encontraba en su domicilio, ubicado en la popular colonia 2 de Agosto en Tepic, lugar que en pocos minutos se vio invadido por efectivos de varios organismos policíacos, pues al percatarse del acto judicial una turba de indignados colonos se lanzó contra los uniformados.

Mujeres "armadas" con escobas y cazuelas intentaron "rescatar" a Guadalupe Acosta, quien ya se encontraba esposado en el interior de una subúrban de la Federal Preventiva, lo que provocó un intenso forcejeó con los policías, que en unos segundos se transformó en un auténtico "zafarrancho de barrio", agresión que motivó a elementos policíacos a lanzar bombas de gas lacrimógeno para dispersar a las enfurecidas féminas.

Luego de 40 minutos de tensión, y en medio de un fuerte dispositivo, Guadalupe Acosta Naranjo pudo ser por fin trasladado a las instalaciones de la Policía Judicial, donde quedó a disposición del Agente del Ministerio Público, quien al filo de la media noche ordenó su traslado al penal Venustiano Carranza y ahí permanecerá hasta que se libere la orden de traslado a la cárcel de Culiacán, donde continuará el juicio en su contra.

En 1989 Almacenes Irtuza interpuso una demanda judicial contra Acosta Naranjo acusándolo del robo de distintos artículos en una de sus tiendas en Culiacán, entre otros ropa interior, coincidentemente un 28 de diciembre, "día de los santos inocentes".

SIAPA TEPIC TE INVITA A QUE APROVECHES DICIEMBRE Y ENERO, EL 10 % DE DESCUENTO PAGO ANUAL.

CUOTAS DOMESTICAS FIJAS

DESCRIPCION	MES	ANUAL	BIM. 1
MINIMA	51.50	618.00	309.
MEDIA	106.00	1272.00	1145.
ALTA	136.00	1632.00	1469.
LOTES, CASAS SOLAS	28.00	336.00	302.

SI PAGAS DURANTE FEBRERO, OBTENDRAS 5%

ACUDE A GUSTAVO BAZ 67 FRACC. FRAY SERRA O LLAMA A LOS TELEFONOS 2 13 11 99

CON TU PARTICIPACIÓN TEPIC, CAMBIA

Por su honestidad

Celso presidente nacional

* Asumió tricolor interino celebración Convención

* Dulce M. Riancho argumenta de salud

Por Argimiro

México, exgobernado Humberto Del interinamente mité Ejecutivo go de que en sejo Político N nó.

Se cons miento del qu ral y también ca recae en un mejores virtud me curriculum camente el un los destinos del to, pues es un b da filosofía, de batividad, pero

También hombre capaz d "rescate", que partido de su d a la reacción.

Cultos y nayaritas, encab bre de negocio Vega, ya se o momentos en la para asumir ab ción partidista y les.

Al asumir diario, el licenci dijo que su go por las ideas d juarista, porque la suficiente ca gran trayectoria vicio quedan ayu del PRI, será el una paloma, pa mente con nues pareza, la unidad

Emergencias 066 Nayarit

Con las fiestas navideñas llega la alegria a los hogares, pero

Actúa con responsabilidad, Tu seguridad LO VALE

Y recuerda

Si una emergencia Marca 066

"GOBIERNO DEL CAMBIO 1999 2000"

Edición tradicional y festiva del "DIA DE LOS INOCENTES"

Otorgan al Procurador el "premio Nayarit año 2000"

* Representantes de la Sociedad Mexicana de Geografía y Estadística, extendieron reconocimiento a Bañuelos Ahumada

Fernando González afirmó que será sana la participación del PRI y PRD en la Mesa por la Democracia.

Por Hugo Doranies / MERIDIANO

Tepic.- Con fecha del mes de diciembre, Jorge A. Bañuelos Ahumada, Procurador General de Justicia del estado, recibió de la sociedad mexicana de geografía y estadística el "premio Nayarit año 2000".

El texto que le fue entregado junto con el reconocimiento a Bañuelos Ahumada expresa que el espíritu de servicio de Bañuelos Ahumada en beneficio de la comunidad es extraordinaria, dado que desde su juventud se desempeñó como Secretario General de la Universidad Autónoma de Nayarit (UAN), en donde demostró su calidad y capacidad en tratamiento positivo de los diferentes asuntos por él resueltos.

Agrega el texto que su solidaridad para con los amigos siempre ha sido una vocación dando lugar con ello para que en su calidad de Procurador General de Justicia en el Estado, sepa corresponder con capacidad profesional a la confianza del gobernador del estado, Antonio Echevarría Domínguez, que depositó en él nombrándolo encargado de la seguridad pública del estado y logrando con esto que el estado de Nayarit sea el Segundo Lugar en Seguridad Pública Nacional por lo que fue designado el "premio Nayarit 2000".

Dicha distinción le fue entregada en días pasados al Procurador de Justicia del Estado en su despacho antes un grupo de representantes de la Sociedad Mexicana de Geografía y Estadística.

Sólo hasta el 31 de diciembre.

OPORTUNIDAD UNICA

Dodge Neon 2001
Desde $122,500*

Sólo hasta el 31 de diciembre podrás estrenar el Dodge Neon 2001 que deseas, a un precio de oportunidad y con los mejores planes de financiamiento.
No esperes más y visita hoy mismo a tu Distribuidor Chrysler.

Mensualidades
Desde $2,532**

Para mayor información: 01(800) 505-1300 / www.redchrysler.com.mx

DISTRIBUIDORES CHRYSLER

*Precio correspondiente al Dodge Neon SE estándar modelo 2001. **Mensualidad correspondiente al Dodge Neon SE con el plan de financiamiento a 24 meses, con 35% de enganche, 12% de interes y 36% de valor residual. Visita a su distribuidor Chrysler para conocer las modalidades de esta promoción. Vigente hasta el 31 de diciembre de 2000.

REFLEXIONES

Canadá y Nayarit "inician" gestiones de trabajo y cooperación: José Luis Domínguez

Por Guillermo Flores Mendoza/Especial para MERIDIANO

Si no mal recuerdo, desde 1929, nuestro país, adopta una planeación que se perfecciona durante diversos períodos gubernamentales, hasta elevarse a un grado constitucional en el Sexenio del Ex Presidente Miguel de la Madrid. La ley de planeación define el marco jurídico de la concertación, la coordinación, inducción y la vertiente obligatoria, y describe con precisión en el mínimo de artículos los objetivos formas y procedimientos para que se realice una verdadera planeación con el objetivo de consolidar intercambios justos y democráticos; punto de referencia que ha tomado el gobierno del Cambio por conducto del Contador Público Antonio Echevarría Domínguez. Nayarit, adopta por respeto dicha legislación y hace vigente en esta entidad, lo establecido por el Sistema Estatal de Planeación y Desarrollo. Los organismos que están operando en la actualidad han permitido a diferentes secretarias contactar con otras Naciones o empresarios que han colocado sus ojos en esta tierra que fue por muchos años olvidada de dios. Los espacios que se han logrado son gracias a la concertación y coordinación de los diferentes programas en sus distintos niveles de autoridad, claro incluye la inducción y la obligatoriedad en el marco estatal de desarrollo manejado por la secretaria de Desarrollo Económico. Los trabajos realizados por el ejecutivo, al instalar el COPLADEMUN, en los diferentes municipios, se ha definido como el instrumento más democrático que tiene el estado, ya que será la punta de lanza para consolidar el destino que cada uno requiere de su territorio. Domínguez, González, frente a empresarios canadienses les expreso: el propósito fundamental de visitar este maravilloso país, es venirles hablar de nuestra tierra, de los recursos naturales y humanos con que contamos, de decirles que el gobierno del cambio que encabeza nuestro Gobernador, Contador Público Antonio Echevarría Domínguez, tiene como alta prioridad, impulsar de manera decidida el desarrollo económico del estado, a través de la promoción y desarrollo de negocios en el marco del tratado de libre comercio de América del norte, del cual forman parte ustedes y nosotros. Dentro de las responsabilidades que nos ha encomendado el Señor Gobernador, a la Secretaría de Agricultura y Ganadería del Gobierno del Estado, esta la de promover la reconversión productiva del sector agropecuario, promoviendo la apertura comercial y la coinversión de capital y tecnología para producir productos que demanda el mercado, a fin de que los productores Agropecuarios obtengan una mayor rentabilidad e incrementen sus ingresos y por otro lado los inversionistas obtengan utilidades en condiciones de confianza y seguridad. El régimen de propiedad y uso del suelo, referente al régimen de propiedad de la tierra, la mayor parte corresponde a la propiedad ejidal y comunal, sin embargo con la regularización conforme a la nueva legislación agraria, se tiene actualmente total certidumbre para la inversión o coinversión con agricultores o inversionistas Mexicanos. Respecto al uso del suelo el 60 % se dedica a la Ganadería y Forestal, el 16 % a la Agricultura, el 14 % a otros, y el 5 % a manglares y el 4 % a pastizales. Señores empresarios y autoridades de Canadá, nuestro estado les ofrece ventajas competitivas como serían: 1. Condiciones Agroclimáticas favorables y recursos naturales con potencial para actividades Agropecuarias, forestales y Acuícolas. 2. Una infraestructura de apoyo a la Agricultura. 3. Disponibilidad de agua y terrenos para agricultura de riego y para acuicultura. 4. Abundancia de esquilmos agrícolas para alimentación de ganado bovino 5. Mano de obra calificada disponible para las actividades Agropecuarias. 6. Una situación geográfica estratégica en las cuencas del pacifico, que es propicia para los mercados de exportación y por último interés del gobierno del Estado y sus municipios para otorgar facilidades y certidumbre a la inversión privada. Señores, las oportunidades para hacer negocio en Nayarit, esta encuadrada en un marco de referencia de legalidad así como en una superficie agrícola de 380,000 hectáreas, el 53.7 % se dedica a la producción de granos como el maíz, frijol, arroz y sorgo, el 32.2 % a cultivos industriales como el tabaco y la caña de azúcar, el 11.7% a la producción de frutas y hortalizas y el 2.6 % a otros cultivos de menor importancia. En cuanto al régimen de humedad el 29 % es bajo riesgo y el 71 % de temporal. nuestro estado cuenta con infraestructura para exportación de melón y mango. Actualmente somos de los principales exportadores nacionales de hortalizas y mango fresco. Nuestro estado les ofrece los medios para realizar negocio en forma conjunta por medio de la explotación de ganado bovino en sistema de pre engorda en pradera y finalización en corrales, para producir carne con calidad de exportación. Así también de rastro tipo inspección federal TIF, para darle un manejo adecuado a los producto cárnicos y elevar su calidad, así como darle valor agregado. Establecimos las cuencas lecheras que incluyen la producción, industrialización y comercialización de la leche fresca y sus derivados, así como la explotación de especia no tradicionales como el avestruz, cieryo rojo y campos cinegéticos Como usted lo puede observar estimado lector, nuestro gobierno esta trabajando por darle una dimensión diferente a nuestra entidad, aquel defecto que se tenía en gobiernos pasados donde un solo hombre tomaba las decisiones ya paso, hoy, se cuenta con voluntad política, hay un conjunto de voluntades dispuestas a orientar los propósitos del estado. Propósitos que identifican que identifican a servidores públicos como lo es el Ingeniero José Luis Domínguez, el cual tiene pleno conocimiento de la realidad estatal y no inventan o imaginan con genialidad, por el contrario coexisten con ella y no redactan sólo un paquete de ilusiones que se somete en un apresuramiento formal a la aprobación.

Se queja administrador del rastro

Desleal competencia po venta de carnes congela

* Tiendas de autoservicio limitan ganancias, dijo De la Tejeda
* Desinteresados nayaritas en consumo de productos cárnicos

Por Hugo Dorantes / MERIDIANO

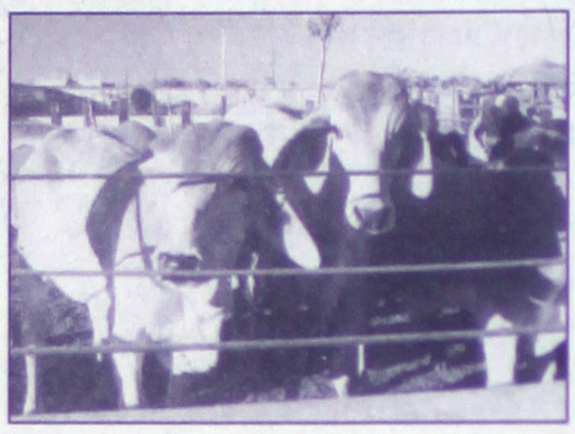

Tepic.- No fue muy significativo el aumento en la venta de productos cárnicos, aseguró el administrador del rastro municipal, Fernando de la Tejeda, luego de precisar que aunque se ha incrementado el consumo de carne de res y de cerdo en esta temporada aún sigue siendo una gran competencia las carnes congeladas que se venden en tiendas de autoservicio.

En este tenor, refirió que el incremento básicamente es ligero y que se hablaría de un 25 o 30 por ciento para ambas especies de lo que dijo que definitivamente la introducción de carnes foráneas ha afectado considerablemente los sacrificios o matanzas que se vienen realizando en Tepic.

Sin embargo, precisó que al tener en condiciones sani- tarias rastr una des, bién dades de ofe en est duce éste nes y tas qu que municip el bene do.

Sostuvo Lino Rodríguez

Falso desalojo del FIBBA en Chacala

* Mediante una expropiación, se indemnizó a los ejidos dejando la propiedad de la zona playera al FIBBA, informó
* Intentan "vivales" enredar a comerciantes para quedarse con sus tierras

Por Argimiro León MERIDIANO

Tepic.- En los problemas existentes en Chacala, municipio de Compostela, sobre un supuesto desalojo por parte del FIBBA, el subsecretario general de gobierno, Lino Rodríguez Gómez, explicó que sólo hay desinformación entre los habitantes de la zona y los comisariados ejidales. Recordó que para la creación del Fideicomiso se expropiaron por Decreto Presidencial determinadas áreas a lo largo de la zona costera, pero hay algunos predios que no fueron afectados, sin embargo, se indemnizó a quienes estaban dentro del espacio expropiado.

Asimismo, comentó que el Fibba no contempla una duración o término de su integración, ya que en la región podrá terminar sólo cuando todo el espacio esté asignado a quien pueda invertir en proyectos que fueron definidos con anterioridad "porque hay Desarrollos Turísticos, Desarrollos Ambientales, Desarrollo Urbano y Desarrollos Ecológicos, entre otros, para lo cual ya se tiene contemplado el uso de suelo en cada espacio de las playas".

Advirtió que quienes tienen un asentamiento en la zona federal se requiere de una concesión, pero las autoridades correspondientes la otorgan en forma exclusiva a quienes son propietarios del terreno limítrofe "por lo que si el Fideicomiso vende un terreno, la concesión de la playa es para el nuevo dueño y no para un poceionario que tenía "prestado" el espacio".

Desmintió Lino Rodríguez atropellos contra ejidatarios de Chacala por terrenos de playa.

Rodríguez Gómez explicó que ni el gobierno estatal ni el federal han planeado ningún desalojo, simplemente se está cumpliendo con la ley y donde se venda un espacio debe dejarse libre para que los inversionistas puedan ocuparlo o inicien sus construcciones para el uso que pretendan darle, lo cual es legal y conforme a derecho.

En Tepic

Intereses pol impiden municipaliza de Tránsito

* Falta voluntad para dependencia, criticó C
* Espera el gobierno t electorales, afirmó

Por Argimiro León / MERIDIA

Tepic.- El coordinador de del PRI en el Ayuntamiento de T Costa Jiménez, informó que si en dio la municipalización de Tráns a lo estipulado por el Artículo 115 nal, se debió a la falta de volun autoridades correspondientes.

Reconoció que el Ayuntamie cuenta con suficiente infraestruc tanto humano como material para importante dependencia que ad generadora de recursos y empleos "aunque también es una fuen política y tal vez por eso el gobi municipal esperan que llegue electorales para pensar en el cas

Aceptó que después de u estudio, se aprobó por unanimidad de la solicitud de incorporar dura Dirección de Tránsito al municipi ya se terminó el año sin que primeros movimientos al respecto, se da en el departamento de Cate se instala el equipo y se rehabilita que se utilizarán para el cobro de

Reiteró que esto no es un capr regidores o el Cabildo en Pleno "sin mandato constitucional en la Reform Si fuimos excluidos en varias ocasio te el 2000 por parte del alcalde, s lo seremos en la Comisión que se f la petición de esta incorporación y se nos ha convocado para conocer que se llevan en lo relacionado con palización, explicó.

Costa Jiménez indicó que el Ay lo tepiqueño está en capacidad de so lo relacionado con la dependencia y no sólo en la operatividad, la infr problemas, por lo que "esperamos lo que el gobernador ponga la buena que le caracterizó en algunos ca apoyar la petición realizada por el mismo tepiqueño".

Falta desarrollo

Suspendido el avance en Compostela

* Urgió el diputado local actuar con mayor eficacia el próximo año
* En el primer año de gobierno no se han notado ningún avance, sostuvo

Por Hugo Dorantes / MERIDIANO

Tepic.- Para el diputado local, José Manuel Bautista Arias, en el municipio de Compostela hace falta desarrollo, esto lo señaló al referir que hasta estas fechas el municipio no ha avanzado como debería de ser y que por lo tanto será el próximo año cuando se deberá actuar con una mayor eficacia.

Agregó que en este año de trabajo no se han notado los avances en cuestión de salud y de obras públicas y que estos avances no se han manifestado. "esperamos que en este año 2001 se comience a manifestar los avances" añadió además de reconocer que aunque en buena parte la retención de los expedientes técnicos es en parte la causante, sin embargo se pudo haber realizado un mejor trabajo en este municipio. Detalló que aunque las necesidades de este municipio son inmensas, se tendrá que hacer lo suficiente para poder priorizar las demandas y poderlas atender en la prontitud.

Por último afirmó que se tiene todo el interés por parte de la XXVI legislatura de llevar a cabo el apoyo necesario mediante la gestoría para poder apoyar al avance de los municipios aunque resaltó que finalmente la responsabilidad es de la administración de este municipio.

estatal

ANACO destinar 2% ina a microempresarios

dente de la Luis Don- né que junto de la Junta arial que pre- ía, pedirán al conformación con el 2 por l dirigente de blecidos ma- acuerdo, han esarios apor- o que deberá s mismos con s incluir un apoyo era que sería lo que quiere aportamos un 8 pesos para empresas".

con el apoyo se realicen di- fin de apoyar que vengan a cos, "pero con se utilicen los

créditos para irse de vacaciones a Estados Unidos o a Europa sino para invertir en nuevos negocios en la entidad".

Donjuan de la Peña, señaló que de conformarse este Fideicomiso, cada año la Canaco podría aportar alrededor de 32 millones de pesos, así que Nafin tendría que apoyarlos con más de 240 millones de pesos, los cuales serán suficientes para ampliar, modernizar o crear nuevas empresas de quienes tengan la visión de integrarse en este sector.

Aceptó que este Fideicomiso deberá apoyar tres rubros principales como lo son; Turismo y Servicios, Garantías y Comercio, pero dejó en claro que para ello se requiere primeramente de hacer una buena investigación de mercado y buscar los indicadores económicos, "para lo cual esperamos contar con el apoyo de la UAN, ya que mediante la Facultad de Economía podrían apoyarnos llegado el momento en estos casos".

ILLO EN PANTUFLAS

AUTORIZA PARA NAYARIT NANCIERA SIN PRECEDENTES

r Iorie Cox / Especial para MERIDIANO

lmente sin pre- a el auxilio que ra bodara al estado, le con lo ahora ox, el presiden- hecho nombró do chiquiado", es folclóricas a costumbrados.

aba decidido a raviera "su propio agregó que la ayuda 201., cuya suma es es la de este año, consideración es- para el goberna- Echevarría.

ormidable canti- esta concedida para do, El decidió de ma- también el pre- la Universidad Autó- yarita era aumentado, ya la UAN no tendrá urgente, en lo ará su anhelado con el aumento nstrucciones pre- plazas de maes- estado batallando astellón para que por la SEP, sean las y regulariza- caba por comple- la UAN que trajo ra a Castellón, y brá de ocupar se so acelera miento sterial, arribando, ncia universitaria regonado.

el aumento de la al para Nayarit y la a conocer por a entrevista que os Pinos, el man- hevarría, precisa- Diciembre, por la a cerrada, por el gunas tres horas. buen humor, ase- e el Niño Dios les nayaritas.

radiante. El bigo- a. Estaba conver- onrisas. La enorme le sacaba a Toño rpo. "Es como mi Fox al referirse a antenía en estrecho del presidente por dor no necesitaba primeras reacción- los demás gober- s de que también trato preferencial, uiados". Y se asom- el incremento para do tan desmesura- o, Fox justificó lo

"estratosférico" de la cantidad, señalando que durante décadas Nayarit ha sido "arrumbado", abandonado, olvidado, sin figurar siquiera en los mapas del pronóstico del tiempo. Situación que, dijo, está decidido a cambiar radicalmente. Por lo que, para empezar, ha destinado nuevo subsidio. "Se lo debíamos a los nayaritas. La Revolución estaba en deuda con ellos. Si Lozada viviera yo creo que echaría maromas de gusto", detalló con evidente buen humor.

En la capital nayarita las reacciones de los políticos no se hicieron esperar. Lucas Vallarta dijo que casi le daba el infarto. Que en realidad nunca se había impresionado tanto. Bueno, se impresionó cosa parecida cuando perdió la gubernatura precisamente con Toño Echevarría. (Y que, por cierto, si él estaba sorprendido por la derrota más lo estaba aún Celso). Si esto nos ha traído la amistad de Toño y Fox, bienvenidas las amistades, precisó, "qué bueno que las riendas del estado quedaron en sus manos, por el bien de Nayarit", dijo convencido. "Me siento un derrotado satisfecho, pues todo ha sido para bien", agregó. "Ahora sólo resta esperar que se haga buen uso de tan fenomenal cantidad de dinero, y que no empiece todo mundo a manotear rapiñezcamente. Debemos vigilar celosamente el patrimonio de los nayaritas", expresó.

Cuando Toño salió de Los Pinos, radiante él, todo felicidad, comentó que "buen regalo les había amanecido a los nayaritas". Yo creo, dijo, que Nayarit llegará con esto a tener un desarrollo como los grandes estados del país.

Al preguntársele en qué se emplearía el descomunal presupuesto, fue rápido en señalar una serie de obras detonantes del desarrollo en la entidad: la autopista a Puerto Vallarta, la carretera a Aguascalientes, la canalización para aprovechar Aguamilpa, el puerto marítimo de altura, el de Palmar de Cuatla. E incluso hasta la reubicación del aeropuerto, al crucero de San Blas. (Aunque aquí de inmediato hubo críticas perredistas, diciendo que busca favorecer su rancho de mejoramiento genético, ubicado en ese lugar).

En fin, pasados los abrazos, las celebraciones, los optimistas proyectos, aprovechando un bajón de guardia, se escuchó decir el clásico: "inocente palomita, que te has dejado engañar, sabiendo que este día nada se debe creer". 28 de Diciembre, día de los santos inocentes.

En apoyo al trabajador

Arremete Fernández Rodríguez contra la Comisión de Salarios Mínimos

* El organismo viola la Constitución al imponer un aumento raquítico
* Insistió en la necesidad de eliminar las zonas salariales

Por César Rodríguez / Enviado Especial MERIDIANO

México, D.F.- A través de los últimos años la Comisión Nacional de los Salarios Mínimos sólo se ha ocupado por dar respuesta a los intereses y preocupaciones de altas burocracias y personalidades del mundo del dinero y las finanzas empresariales, empeñadas a través del tiempo en "preservar la estabilidad macroeconómica y financiera de México" en beneficio exclusivo de los que son los menos pero reciben los mayores ingresos en nuestro país.

Así lo dijo, en forma categórica, el senador por Nayarit, Marco Antonio Fernández Rodríguez, al establecer, desde la más alta tribuna legislativa del país, la clara postura del sector obrero del PRI ante el incipiente incremento del 6.9 por ciento a los salarios mínimos generales y profesionales "negociado" por dicho organismo y las cúpulas empresariales supuestamente a favor de los millones de trabajadores de México.

Fernández Rodríguez calificó de impositivo y "más que nada dictatorial" el citado incremento al salario de los obreros, lo que evidencia que, a pesar de las innumerables propuestas y recomendaciones del Partido Revolucionario Institucional, la Comisión de los Salarios sencillamente actúa en contra de los derechos e intereses de los trabajadores.

Precisó que con tales "aumentos" lo único que se logrará, será el desplome drástico del poder adquisitivo de los trabajadores. "Esta pérdida, acumulada en los últimos 20 años, ha sumido al trabajador en la pobreza. Los salarios mínimos generales deberán ser suficientes para satisfacer las necesidades normales de un jefe de familia, en el orden material, social y cultural y para proveer a la educación obligatoria de los hijos".

Resulta que el incremento anual a los salarios mínimos no solo resulta insuficiente, sino que no reconoce el esfuerzo de los que menos tienen y más producen. "El tan anunciado "cambio" resulta raquítico, insensible y poquitero, más cuando se está oponiendo en los hechos a pensiones más justas para los jubilados".

Luego de exponer la realidad del obrero mexicano, Fernández Rodríguez propuso a nombre de los senadores del PRI, un punto de acuerdo mediante el cual la Cámara de Senadores exprese públicamente su extrañamiento y reconvención a la conducta asumida por el presidente de la Comisión de Salarios Mínimos, "porque ha violando el artículo 123 constitucional, en su fracción VI, al insistir en fijar salarios mínimos insuficientes alejados de toda realidad y racionalidad económica en perjuicio de los trabajadores mexicanos".

En enero

Iniciará trabajos el Organo Superior de Fiscalización

* Por el momento, sólo asesora al Poder Legislativo en la materia

Por Manuel Rueda / MERIDIANO

Tepic.- Aún tiene mucho que hacer el Organo Superior de Fiscalización del estado ya que antes de iniciar sus actividades, deberá estructurarse debidamente, anunció el titular Marco Antonio Olmedo Arcega.

Indicó el entrevistado, que sólo son unos cuantos días después de haber rendido protesta ante el Congreso local y por ello, "hasta ahora, el 80 por ciento de mi tiempo lo he destinado a dar opiniones técnicas a la Comisión de Hacienda".

"Estamos recibiendo una serie de informes y por ello, creo que iniciando el año, veremos la revisión de trabajos pendientes, lo acumulado por diversas razones, estructurar el organismo y proponer un plan de trabajo", añadió.

De la misma forma, dijo que lo que le marca la ley, son las revisiones anuales ya que debemos auditar cuentas de ejercicios ya hechos, pero en el caso de Nayarit la cuenta se rinde trimestralmente y esto hace que los asuntos no se lleven tanto trabajo como en otras partes".

De la misma forma, estableció que lo que toca al organismo, "es simplemente el coadyuvar a dar credibilidad al pueblo de que sus recursos están siendo bien ejercidos, recaudados, administrados y aplicados, esto es parte de la función legislativa".

Advierte Eleazar Avalos

No aceptará CTM presión de grupos minoritarios

* Requiere el gobierno estatal mayor vigilancia en sus funcionarios, opinó

Por Miguel Gómez / MERIDIANO

Tepic.- En las primeras platicas que obtuvieron con representantes del "Gobierno del Cambio" los representantes de la Federación de Trabajadores de Nayarit de la CTM, han logrado que se inicie un amparo contra el proceso de Representantes Obreros de la JLCA, que según los cetemistas el proceso desde un inicio fue viciado por seudos dirigentes que siempre han sido nefastos para la sociedad nayarita, señaló Eleazar Avalos Marín, secretario general de la Federación del municipio de Tepic.

Avalos Marín, puntualizó que es importante que el gobernador Antonio Echevarría Domínguez, ponga más atención de algunos funcionarios que se dejan llevar por supuestos líderes y que por acciones de estas personas que se dicen representantes de la clase trabajadora se manche el trabajo que hasta el momento ha llevado el actual ejecutivo estatal, en cuanto a que si es bueno o malo el trabajo que realiza Echevarría Domínguez, el pueblo es quien debe de decir.

El líder cetemista municipal expresa que la primera reunión que sostuvieron con el subsecretario general de gobierno, Lino Rodríguez, fue de absoluto respeto en un marco de cordialidad entre todos los presentes, precisó que durante las platicas sostenidas los cetemistas pudieron comprobar al representante del poder ejecutivo los vicios y anomalías de quienes de alguna forma hicieron que el proceso de selección de representantes para la Junta Uno y Dos, de la Junta Local de Conciliación y Arbitraje de Nayarit (JLCAN), fuera un proceso amañado.

Del gobierno federal

Impedirá CNC disminución en apoyo al campo

* Exigen a SAGARPA más del 40% destinado en el presupuesto del 2000
* PROCAMPO y Alianza para el Campo también necesitan aumento presupuestal, afirmó Domínguez Arvizu

Por Argimiro León / MERIDIANO

Tepic.- Con la finalidad de buscar nuevas políticas y estrategias para el campo en Nayarit y en México, la dirigencia nacional de la CNC y las Ligas de Comunidades Agrarias de los estados, junto con legisladores federales y estatales se reunieron en días pasados con el titular de la SAGARPA, Javier Usabiaga Arroyo.

Lo anterior fue informado por la dirigente estatal cenecista y diputada local, Hilaria Domínguez Arvizu, añadiendo que el funcionario federal admitió que en el marco de apertura institucional y de puertas abiertas que ofrece el Gobierno Federal, los Congresos de cada entidad federativa participarán activamente en la definición de la política de planeación, ejecución y evaluación de los programas productivos en el campo.

Dijo la legisladora nayarita que el Secretario Usabiaga reconoció la preocupación de los diputados locales por el sector rural y les dijo que existe una gran coincidencia en los propósitos y objetivos del Gobierno Federal y el Poder Legislativo de cada estado.

Por ello, indicó, es relevante constatar que compartimos el deseo de reivindicar al sector agropecuario ante la sociedad mexicana y trabajar intensamente para que el esfuerzo de los productores del agro sea reconocido por los consumidores.

Enfatizó que existen preocupaciones comunes en cuanto al fomento de la producción de alimentos, comercialización, financiamiento, almacenamiento y modificación de diversas leyes relacionadas con el sector rural.

Los diputados locales, precisó Domínguez Arvizu, cuentan con un espacio en los Consejos Estatales Agropecuarios, que son presididos por los gobiernos de los estados y en las Fundaciones Produce, donde se definen los puntos medulares de la planeación del sector.

La dirigente estatal de la CNC recordó que la planeación de las actividades del campo se dará de abajo hacia arriba, con la participación de los municipios, de los Distritos de Desarrollo Rural, de los Centros de Apoyo y de cuencas geográficas y regiones.

Por otra parte, anunció que su dirigente nacional, Heladio Ramírez López, junto con los 76 diputados federales y 13 senadores cenecistas, lucharán porque se apruebe un presupuesto de 108 mil 155 millones de pesos para el campo mexicano, con lo cual "los nayaritas tendrían un apoyo sustancial".

Remarcó que la propuesta del gobierno federal es destinar 58 mil 632 millones de pesos para 20 programas de fomento y apoyo a la producción del campo, lo cual "no sería suficiente por las necesidades existentes". También Procampo y la Alianza para el Campo necesitan un incremento presupuestal de por lo menos el 90 y el 40 por ciaeto, respectivamente.

NAYARIT OPINA

Por RAL

Confundir el diálogo con el chisme es el paso que se da hacia la incongruencia y se escuchan las más sabrosas estupideces de los que discuten sin conocer el problema en la mesa de las contradicciones ni se tiene idea de lo que representan las diferencias que provocan los enfrentamientos entre los interpretes de un vago conocimiento de los hechos que generan estupideces y asocian negociaciones fuera de lo normal : estos divertidos cuadros con barnices de sensibilidad social, nos da la impresión de pensar que las discusiones como en el "deporte" con el Secretario del ramo, fueron chismes bien dichos en sus momentos inoportunos, pues varios de los ciudadanos diputados en su vida habían tomado en sus manos un apero de labranza o un balón, por esos tristes motivos la discusiones fueron calientes y estuvieron a punto de llegar a la grosería, sin más argumentos que lo que escucharon cuando fueron chamacos, pues en verdad la mayoría no tenía idea de lo que se estaba discutiendo y con mucha arrogancia abandonaron sus lugares de honor concedidos por una mala interpretación de las leyes que dictan unos sujetos con credencial de diputados, una broma convertida en chisme distrayendo la atención con la palabra diálogo. Esa es la política que se practica y desde luego sus formas de participar en un diálogo del que no conocían nada de deportes pero si se comportaban como elementos contrarios a las necesidades del pueblo dentro de sus derechos que reclama para diversión que es una de las obligaciones de proporcionar esos tiempos al verdadero pueblo. Desde que se iniciaron las pláticas de los derechos de los deportistas nos dimos perfecta cuenta de que los señores diputados no tenían la razón y sin argumentos nada más exhibiendo una prepotencia fuera de las normas que exige la seriedad y prestigio lo tomaron como un problema personal, y colocaban al Secretario del ramo como un novato que nunca en su vida había figurado en alguna competencia deportiva, una tontería que solamente la pueden pronunciar gentes que no conocen el medio ambiente del deporte, menos sus consecuencias en favor de la niñez y juventudes que son las más necesidades de estos beneficios que solamente con sentido social se pueden plantear en un futuro no lejano buscando crear y fortalecer un ejemplo en la lucha contra las drogas cumpliendo con el compromiso de distraer en otros objetivos la atención de los irresponsables por su edad que son fáciles presas de la ambición de unos cuantos que gozan de magníficos negocios con la venta de drogas. A la nación le cuestan varios millones de pesos toda la propaganda y acciones de orientación sobre los movimientos contra la drogadicción, una lucha que no tiene medida y que en todos los Estados están obligados a crear deportes para empujar los principios contra los que destruyen a corta edad sus constituciones físicas y mentales, Desde luego que esas discusiones en el Congreso provocaban molestia que la torpeza se impusiera sobre una de las grandes necesidades que se deben cubrir para defender a nuestra juventud y hasta la niñez que en un porcentaje razonable se dedican a manejarse dentro de la drogadicción muchas veces iniciada en los propios centros escolares sin que se den cuenta las autoridades respectivas. De todas maneras los señores diputados nos divirtieron en sus contradicciones y alegatos con el Secretario Gutiérrez García que con toda la tranquilidad del universo, dejaba correr el tiempo nada más escuchando la lluvia de tonterías que la provocaban gentes que nunca fueron deportistas ni idea tenían de lo que significa el deporte en esta entidad y los valores nacionales que ha producido a favor de la imagen de nuestra patria en las canchas extranjeras, alla en esos lugares se escucha el nombre de Nayarit gracias a los dotes físicos y mentales de los que se dedican a practicar el fútbol, héroes de la juventud que se inicia en los partidos llaneros del Municipio destacando Puga y Bellavista lugares que fueron la cantera inolvidable de varios jugadores que en aquellas épocas doradas Don Ignacio Aguirre que ya falleció de sus bolsillos sostenía el deporte hasta lograr un triunfo nacional, fue un benefactor de un deporte convertido mundialmente en el único en el que cada cuatro años nos deleitan los encuentros de todas las naciones ¿ qué resultó de esas discusiones? ¡ nada! Simplemente se cayó de bruces en el ridículo, con un cinismo extraordinario mostraron sus habilidades en los diálogos su escaso conocimiento en el tema del deporte y nos obligaron a pensar que si en esa forma discuten los problemas de esta entidad federativa estamos muchos años atrasados y sin remedio por que lo tonto no se quita con Fab. Lamentablemente dejaron su huella, fácilmente los identificamos y nos damos una idea clara de cómo se discuten los problemas de más relevancia que afectan al pueblo que espera mayor capacidad para colaborar con el Gobierno del Cambio no para estorbar una confusión entre tontos, que de verdad no divierten sino todo lo contrario, nos entristece estar sometidos los intereses de esta entidad en manos convenencieras por lo que te obliga a deducir que la mejor manera de resolver el problema es no haciendoles caso. Así sea.

Sacrificarán al IFE

Reasignarán diputad gasto planteado por F

*** Se canalizarán más recursos al gasto social**
*** El problema es que hay pocos recursos para muchas necesidades**

REUTERS

México.-Diputados evaluaban este miércoles realizar ajustes y reasignaciones en el austero presupuesto planteado por el gobierno del presidente Vicente Fox para 2001 a fin de canalizar más recursos a gasto social.

"Se van a reasignar (recursos) pero no sabemos cuánto", dijo a periodistas el diputado del Panista Luis Pazos, presidente de la comisión de Presupuesto.

Paralelamente miembros del instituto electoral asistieron a la Cámara baja para pedir a los legisladores que les sea respetado el presupuesto solicitado para 2001, que asciende a más de 5 mil 500 millones de pesos (578.9 millones de dólares).

El Instituto Federal Electoral (IFE), organismo independiente del gobierno, responsable de los comicios federales en México, pidió a los diputados un presupuesto de 3 mil 191 millones de pesos (335.8 millones de dólares) para gastos de operación.

A esa cantidad se agregan 2 mil 353 millones de pesos (247.6 millones de dólares) para el financiamiento público a los diferentes partidos políticos con registro.

"Confiamos en la comprensión de las distintas fuerzas políticas para que no sufra recorte alguno nuestro presupuesto", dijo el secretario Ejecutivo del IFE, Fernando Zertuche. En las negociaciones sobre la Ley de Egresos que ejercerá el gobierno en el 2001, los diputados han sugerido recortar los presupuestos al IFE y al poder Judicial, para reasignarlos a otras áreas que los necesiten más.

El presidente de la Suprema Corte de Justicia, Genaro Góngora advirtió la semana pasada que un recorte a los 15 mil millones de pesos del presupuesto planteado para el poder Judicial, pondría en riesgo la impartición de justicia en el país.

Sin embargo, el diputado del PRI, Enrique de la Madrid, reveló que en la mesa de negociaciones está una eventual reasignación de 2 mil millones de pesos a los presupuestos del IFE y el poder Judicial.

"Yo les pido que se sacrifiquen, el problema es que hay pocos recursos para muchas necesidades", dijo a periodistas De la Madrid, miembro de la comisión de Hacienda. Agregó que en el caso del IFE podría gastar menos por no ser el 2001 un año electoral.

Otros diputados del PRI dijeron que no existen aún "cantidades definitivas" sobre las reasignaciones o ajustes que sufriría el presupuesto planteado por Fox.

"Se van a hacer ajustes

Presentará Hacienda

Reforma fiscal al Congreso en abr

*** La medida permitirá que el resultado presupuestal del conjunto del año sea de equilibrio, dijo**
*** Lograr crecimiento con estabilidad solo con un presupuesto más orientado a resultados superavitarios**

REUTERS

México.-El ministro de Hacienda de México, Francisco Gil Díaz, señaló hoy que una esperada reforma para aumentar los ingresos tributarios podría ser presentada al Congreso en abril próximo, en un proyecto crucial para reducir el déficit fiscal e "idealmente" convertirlo en superávit.

El gobierno de Vicente Fox, presidente de México desde el 1 de diciembre, planea "empezar a dialogar con los integrantes de las comisiones de las dos cámaras (legislativas) desde enero para llegar a abril con un documento que ya haya sido conocido y discutido ampliamente", dijo Gil.

"Esto nos va a permitir (...) que el resultado presupuestal del conjunto del año sea un resultado de equilibrio e idealmente superavitario", agregó el funcionario a Radio Imagen.

Gil habló un día después de que la Cámara de Diputados aprobara la Ley de Ingresos para 2001, que contempla una meta para el déficit fiscal de 0.65% del Producto Interno Bruto, una cifra mayor al 0.50% que proponía el gobierno de Fox.

Sobre el cambio hecho por los legisladores, Gil comentó que "lo aconsejable hubiera sido dejar el déficit dentro del número original que se propuso, incluso era aconsejable bajar la propuesta".

"Pero sentimos que sin una reforma fiscal esto no se va a poder hacer", insistió.

El ministro dijo que el equilibrio presupuestal es necesario para no seguir presionando a la política monetaria, "que es la que ha tenido que estar a lo largo de los últimos meses llevando todo el peso del ajuste económico".

Desde marzo de 1998, el banco central de México adoptó una política monetaria restrictiva en un esfuerzo por mantener la inflación a raya y en este año la ha apretado en seis ocasiones a través de sucesivas ampliaciones del "corto", o monto de liquidez que retira diariamente del mercado de dinero.

Al aumentar el corto, el gobierno logra un incremento en las tasas de interés, las que a su vez sirven para afianzar la firmeza de la moneda nacional y así evitar presiones en la inflación derivadas del tipo de cambio.

La ley de Ingresos, aprobada en la cámara baja con 465 votos a favor, tres en contra y una abstención, debe ser avalada por el Senado antes del 31 de diciembre. En ella se establece que los ingresos del gobierno de Fox para el año próximo serían de 1,361,886,500,000 pesos (unos 143 mil

Con el voto en contra del PAN

Aprueban regularización de autos "chocol

*** La aprobación del dictamen se dio con 252 votos de PRI, PRD y PT**
*** Podrán regularizarse unidades "ilegales" que entraron a México de 1970 a 1993**

Agencias

México.-Con el voto en contra del Partido Acción Nacional (PAN), la Cámara de Diputados aprobó hoy el dictamen del Proyecto de Decreto para la Inscripción de Vehículos de Procedencia Extranjera introducidos ilegalmente al país entre 1970 y 1993. Ahora, el PAN, que en abril pasado votó a favor de la legalización de los vehículos, se opuso en la votación e, incluso, planteó una moción suspensiva para detener la discusión y la votación. En contraparte, el Partido Revolucionario Institucional (PRI), que anteriormente se opuso a esta acción, ahora votó a favor. Mauricio Candiani (PAN) renegó incluso de la votación que los senadores de su partido hicieron hace algunas semanas.

-No importa -dijo- que la bancada del PAN haya aprobado esto, para eso tenemos un sistema bicameral, para que haya una cámara revisora-. La aprobación del dictamen se dio con 252 votos de PRI y de los partidos de la Revolución Democrática (PRD) y del Trabajo (PT), contra 196 del PAN y del Partido Verde Ecologista de México (PVEM). Hubo, además, 23 abstenciones del PAN. En el debate, el panista Jorge Urdapilleta dijo que su partido reconoce la necesidad y urgencia de atender el problema, pero -reconocemos que la única forma de otorgar seguridad y certeza jurídica a los propietarios y poseedores de esos vehículos, es dando una solución integral y justa-. Pidió a los diputados

LA BANCADA PRISTA, festejo su triunfo en la votación durante la sesión en el salón de plenos de la Cámara de diputados celebrado el día de hoy, con respecto a la ley que regula los autos extranjeros en nuestro país. (Foto: NOTIMEX/ MERIDIANO)

Sociedad

Casa Gallo
Restaurant & Bar
Plaza San Rafael

...triz Chávez Cadena con sus hijos Jesús Mi-
...rardo Vega Chávez, mamá y hermanos de la

...de lazo;
... Manuel
...guilar y
...na de

Manuel Quintanilla Rentería, Diputado Fede-
sa Profa. Elia Marisa Aguilar de Quintanilla

Prof.
Rosendo
Agraz Ruiz y
Aída Vizcarra
de Agraz,
padrinos de
matrimonio

...a Acosta, Karina Gómez, Elia Marisa Quintanilla
... Vega Chávez, madrinas de libro y rosario, ramo,
...s

MATRIMONIO
Quintanilla & Vega

Nuevo matrimonio: Edgar Fabián Quintanilla Aguilar y Alejandra Vega Chávez

En el templo del Sagrado Corazón de Jesús y María recibieron la bendición matrimonial Edgar Fabián Quintanilla Aguilar y Alejandra Vega Chávez, quienes llenos de amor celebraron su misa de esponsales el pasado 23 de diciembre, en punto de las 19 horas.

El sacerdote Crescencio González ofició la ceremonia en la que dedicó emotivo mensaje a la pareja. Cerca de Alejandra y Edgar, estuvieron sus padres los Profesores José Manuel Quintanilla Rentería y Elia Marisa Aguilar de Quintanilla, papás del novio; y la Profa. Beatriz Chávez Cadena, mamá de la linda novia, quienes no ocultaron su alegría de ver cómo sus hijos unían sus destinos bajo el sagrado vínculo nupcial.

Fueron padrinos de boda el Prof. Rosendo Agraz Ruiz y su esposa Aída Vizcarra de Agraz; por su parte los padrinos de lazo fueron el Prof. José Manuel Quintanilla Aguilar y Marisela Peña de Quintanilla. Como madrinas participaron Alejandra Acosta, Karina Gómez, Elia Marisa Quintanilla Aguilar y Any Vega Chávez, llevando el libro y rosario, ramo, arras y anillos, respectivamente.

Al término de la ceremonia la nutrida asistencia, entre familiares y amistades de los recién casados, los felicitaron y llenaron de parabienes. Posteriormente el nuevo matrimonio encabezó íntima recepción familiar donde todos brindaron por su dicha...

¡Muchas felicidades!

Los novios con los hermanos de ella: Luis, Miguel y Any Vega Chávez y su mamá, Profa. Beatriz Chávez

Familia Hermosillo Chávez acompañando a los recién casados

ESPECTACULOS

Feliz Navidad con el Voluntariado de la Secretaría de Planeación

(Texto y fotos Mary Castro)

De acuerdo a las recomendaciones de la presidenta del DIF Estatal, señora Martha Elena García de Echevarría, el voluntariado de la secretaria de planeación, encabezado por la señora Aurora García de Navarro organizó la tradicional posada para los hijos de quienes laboran en esta dependencia. El festejo se realizó en un ambiente de alegría y orden, atinadamente coordinado con el apoyo del personal de la misma secretaria que acudió puntual y con sus niños a las instalaciones del club del Valle de esta capital nayarita y en donde los chiquitines disfrutaron felices del extenso brincolín, cantaron la letanía, rompieron las piñatas, participaron entusiasmados en juegos y concursos y disfrutaron de una rica merienda además de recibir de manos de la señora García de Navarro y de su esposo el Ing. José Luis Navarro Hernández, titular de la SEPLA, sus regalos, juguetes y sus bolos repletos de dulces. Para cerrar con broche de oro este agradable festejo el voluntariado de la secretaria de planeación llevó como invitado especial a Santa Claus, quien previo a los niños en su trineo que era jalado por dos venaditos con cascabel al cuello.

Con motivo de celebrar un Aniversario más el

GRUPO LUZ Y ESPERANZA

se complace en

INVITAR

Al público en general a la Junta de Información Pública que tendrá lugar en el Auditorio del C.E.C.A.T.I. Uibcado en Av. México esquina con Francisco I. Madero el sábado 06 de Enero del 2001 a las 4:00 p.m.

Tu Asistencia Nos Fortalece

la CREME

Del Hotel Ejecutivo

Te invita a probar

10 Variedades de pescados y
en comida y cena todo lo
que puedas comer por

$35.00

Los Domingos
Música en Vivo
9:20 a.m. A 11:30 a.m.

Reservaciones:
Teléfono 12-07-16 y 12-04-77

onvivios Navideños

El club **Diabéticos** de la direc- sanidad municipal del XXXV mientos quienes disfrutaron de rienda- inclusive rompieron en- dos las piñatas repletas de dul- luego compartieron entre ellos.

De la asociación de médicos familiares y médicos generales que se reunieron para fortalecer los lazos de amistad y probar la cocina brasileña.

De exalumnas del Colegio México que durante una deliciosa cena en conocido restaurante disfrutaron de su tradicional intercambio de regalos.

El equipo del centro antirrábico y de control canino se reunió con el edil tepicence Justino Avila para observar el nacimiento que se instaló en el interior del ayuntamiento, realizado en elementos naturales y que, desde cualquier ángulo cubre diversas estampas del nacimiento de Jesús.

De las damas del voluntariado de la secretaría de planeación, que se dieron cita para convivir en una comida a base mariscos

FIEBRE GRUPERA

Hoy es jueves 28 de diciembre

emolerán la Monumental!!

Al fondo se aprecia la Monumental de Don Antonio

aro lópez
no

pic.- Anoche nos encontramos en conocido restaurant de la ciudad, al anuel Guzmán, el popular «Tortas» para todos sus amigos gruperos, le traje toda la cosa, órale; lo notamos un poco triste y cabizbajo, se raro porque él es una persona dinámica, siempre atenta para lo que za, luego el respectivo saludo, le preguntamos:

Qué onda Tortas, porqué esa cara, se nota que el sol ya ni te calienta, go?

Lo que pasa es de que me quedé sin chamba aquí en Tepic y pues me que ir a otro pueblo a hacer los jaripeos por aquella zona, porque resulta laza de toros la van a quitar de ahí y en su lugar van construir un censpectáculos tipo «Premier» como el que está en el D.F. así que ya no r más jaripeos-bailes ni nada de eso».

¿Qué?, eso no puede ser posible, como van a destruir una magnífica mo es la Monumental y que es como un centro de diversión para todos aritas, no, no te creo, la neta no me la pegas, a la mejor te corrieron por cho alguna daga, ya vez que los del Alica, tienen todo bien controlado, culado.

«Nó, nada de eso, yo siempre he trabajado derecho, en serio te lo digo, a haber si la monu como le dicen de cariño a la plaza, la van a quitar eso porque le quita vista a Aurrerá y la plaza se ve muy naca, van a ir un hotel restaurantes de caché y toda la cosa, esto para darle categoría a la zona y como te había dicho hace rato, también pondrán un centro de áculos para que vengan artistas de fama nacional e internacional, por lo no van a ver por aquí a la raza con sombrero ni a las chicas con sus botas y falda vaquera, el olor a tierra, los toros y los intrépidos jinetes, so se va a acabar, las grandes bandas como La Limón, Vaqueros, Rafalio Preciado, El Coyote, Barraza, todo eso ya se acabó».

Pero, ¿Porqué tumbar la Monu? ¿Porqué mejor no construyen todo el Ranchito de Pérez? Ya vez que está enfrente de Aurrerá y es casi de mo.

«Pues no se sabría decir, ya está todo autorizado, es más, aquí traigo pia de como va a quedar esa zona ya sin la «Monu», observa de cómo va a r cuando esté terminada, de superlujo, va a ser lo mejor de Tepic para a divertirse todo lo que quieras aquí lo vas a encontrar sin necesidad de ro lado».

Nos quedamos todavía más sorprendidos por todo esto, ya más tranle dijimos bueno, tu jale son los jaripeos, tu tienes carta libre, porqué ar haciendo eventos por ejemplo en el estadio de fút-bol, por ejemplo.

«Nó, está bronconón, ya vez como andan de la greña la directiva del rtivo Tepic con los del atletismo, que el Indej, que los diputados, que ue lo otro mejor deberían dejar trabajar a los que deveras tienen gaor eso es el cambio, para que todos trabajen y que se busquen alternatás espacios deportivos, la ciudad cada vez está creciendo y no se construyen canchas deportivas ni lugares de esparcimiento, los diputados nomás pensando como pedir el siguiente aumento, los del Indej nomás están ando su quincena, ellos son los que deberían de preocuparse para que la d tenga más áreas verdes, que manden iniciativas para que las futuras raciones tengan lugares a donde acudir ya sea a hacer deporte o a diverbueno ahí le dejamos, mejor nos vamos a descansar un buen rato, te que está programada construir otra plaza de toros allá por el libraato norte, ¿? que este lista, si me hablan, le seguimos con los jaripeos».

-Caray Tortas, no se me achicopale, todas las bandas y los grupos te van mucha la mejor te dan la mano para que sigas en esto, ya vez que tu iste la mano a todos, hasta en los momentos más difíciles, tu eres algo así o un Santo eres el Santo «Tortas» porque domingo a domingo nunca de- de hacer eventos en la Monu y los músicos no dejaron de comer gracias a esto merece que ahora te ayuden, tu les diste la mano, ahora les toca aliviarse, ahora te pregunto

-¿Que va pasar con todas las agrupaciones musicales?

-Por eso no hay fijón, ya hablé con algunas de ellas y están puestas que nos conviene a todos, ellos tienen trabajo seguro con un servidor, las no jalen, pues que se vayan a la plaza principal todos los domingos y que en el boteo a la cooperacha para que saquen algo para que puedan subsistir».

Así terminó esta plática que publicamos este 28 de diciembre día de los inocentes, si te la creíste, eres una santa palomita que te dejaste engay te pasaste a soñar, aguas con las cosas que prestes porque ya no regretas las palabras en este día...

¡Felicidades Rodrigo!

Lluvia Medina Franco

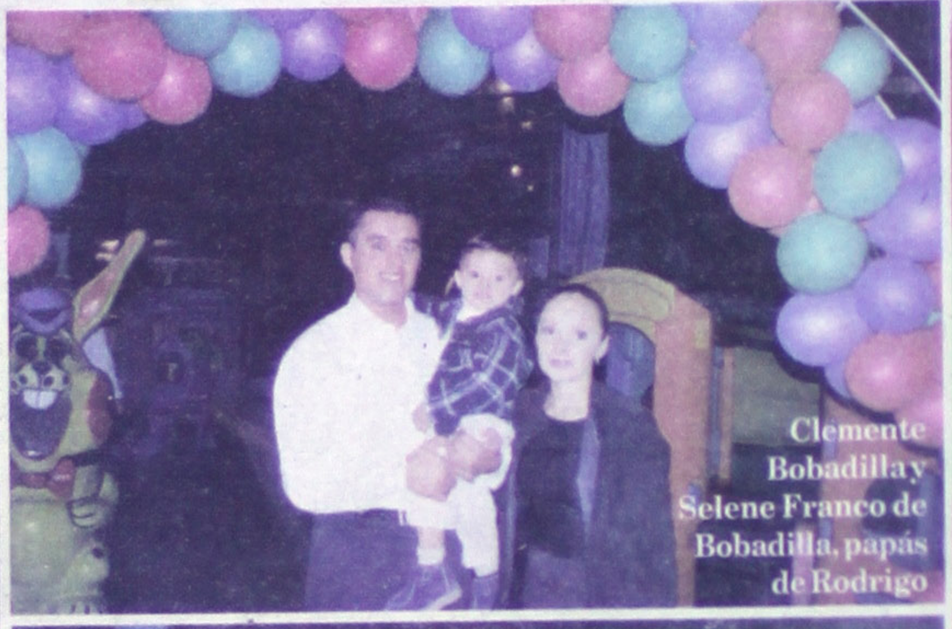

Clemente Bobadilla y Selene Franco de Bobadilla, papás de Rodrigo

Familias Bernal y Bobadilla

Leslie Medina Franco

Estefanía Medina Franco

Dos años cumplió Rodrigo Bobadilla Franco, motivo por el que su mami Selene Franco de Bobadilla le preparó una padrísima fiesta infantil.
El salón Bambi fue el punto de reunión para los amiguitos y primos de Rodrigo, quienes la tarde del pasado 15 de diciembre llegaron puntuales desde las 4 de la tarde para disfrutar el momento. Así que los brincolines fueron abarrotados por todos los peques que solo los dejaron para jugar y en su momento participar en el show que organizó Barnie, en el que también las mamás presentes tuvieron su participación.
Colorida decoración con globos de colores se vió por todo el lugar, así como pingüinos que fueron el motivo principal de esta fiesta, viéndose en el pastel, los dulceros, centros mesa y piñatas.
Para finalizar el festejo en honor a Rodrigo se dispuso deliciosa merienda y los invitados se marcharon agradeciendo mucho las atenciones del matrimonio Bobadilla Franco.

Familias Franco Sánchez y Sánchez Rubio

En el show de Barnie, también las mamás participaron

Rigoberto Bueno y Georgina de Bueno, padrinos de Rodrigo, lo felicitaron en su cumpleaños

Cendi SEC festejó en grande la navidad

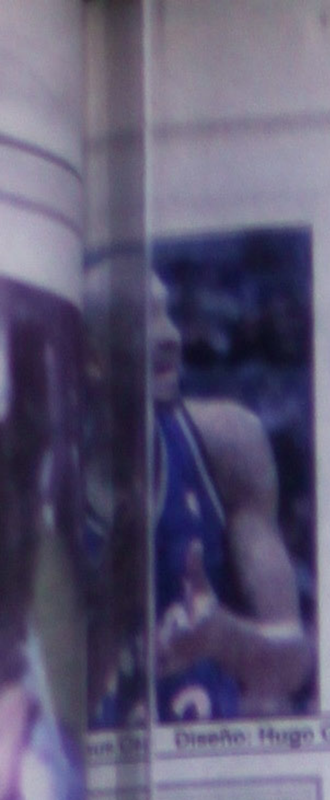

GRANT HILL FUERA DE LA NBA

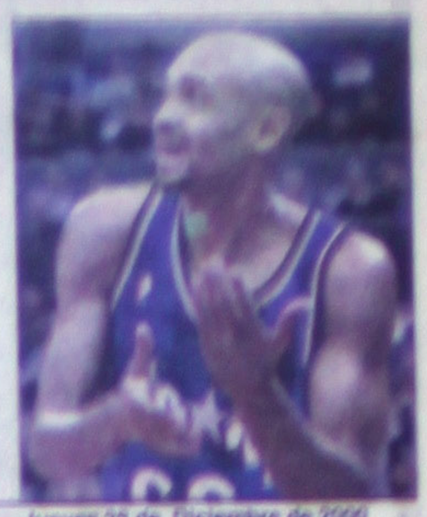

Grant Hill padece una lesión en un tobillo que requiere una operación y le impedirá jugar el resto de la temporada, lo que representa un golpe devastador para las esperanzas del Orlando Magic de ganar el campeonato de la NBA.

Hill, adquirido este año a Detroit, estará inactivo entre seis y ocho meses, según el gerente general del equipo John Gabriel. «Nuestro objetivo ahora es que Grant Hill pueda volver a ser el jugador de antes. Tenemos gran confianza (en la operación) y le deseamos a Grant una pronta recuperación», expresó Gabriel.

Hill se fracturó un hueso en el tobillo izquierdo al final de la temporada pasada y se sometió a una primera operación, en la que le insertaron cuatro clavos y una placa.

La lesión le impidió a Hill ir a los Juegos Olímpicos de Sydney. Llevaba jugados apenas cuarto partidos con Orlando, que tiene marca de 12-16 y está tercero en la División del Atlántico.

El médico del Magic Joe Billings dijo que se le extraerán la placa y los clavos y se le insertarán otros nuevos, y expresó confianza en una «recuperación total» del jugador.

Con un contrato de siete años y 94 millones de dólares, Hill es uno de los jugadores mejor pagados de la NBA, además de uno de los más carismáticos.

DEPORTIVO TEPIC COMPRA FRANQUICIA DEL ATLANTE

Por Miguel Curiel / Mario Anguiano
MERIDIANO

Se iniciaron platicas con Ramón, Missael, Cabuto, Zepeda, Marcelino y Nicolás

Importante noticia fue dada a conocer anoche por un alto directivo del Club Deportivo Tepic en el sentido de que desde hace días se mantenían en privado reuniones con los propietarios del Atlante para adquirir la franquicia y poder convertirla en Coras del Tepic, para que a partir de la próxima temporada juegue en el NAO.

Las negociaciones se dieron en armonía y sobre el monto de la compra no fue dada a conocer y solo se esperan los detalles de la plantilla de jugadores y entrenador.

A este respecto se dijo que la nueva directiva quiere que Mario Pérez siga al frente de equipo y se de las gracias a Manuel Lapuente, además de respetar la plantilla local y solo reforzar con dos extranjeros y cuatro nacionales del equipo, el resto será vendido para recuperar la inversión.

Para la remodelación del estadio, se ha contratado una empresa norteamericana especialista en gradas aceradas, la que iniciará los trabajos la próxima semana y se piensa que en la jornada quinta el equipo jugara en Tepic por lo que en las primeras jornadas se jugarían en Guadalajara.

La inversión que se aplicará en el estadio es por el orden de los 7 millones de pesos y con ello se cumplirán los requisitos de la FEMEXFUT.

Los aficionados tendrán la oportunidad de comprar sus apartados a partir del miércoles en las taquillas del estadio y los precios serán incrementados en un 40 por ciento, por los gastos realizados, esperando la comprensión de los aficionados.

Desde anoche la versión corrió fuertemente y a pesar del hermetismo, MERIDIANO se enteró gracias a la información proporcionad en Exclusiva por este alto ectivo de los Coras, ya los Presidentes de ambas escuadras regresan esta mañana del DF, donde fueron las negociaciones.

Por primera vez Tepic tendrá equipo en el máximo circuito y sin duda que el apoyo e la afición será total, pero quedó muy claro que de seguir "algunos" diputados tratando de detener la marcha del Tepic, el equipo será llevado a Puerto Vallarta y nos quedaríamos sin Primea División.

Sobre esta noticia es oportuno decir que "inocente palomita que te dejaste engañar" ya que hoy es 28 de diciembre día de "Los Santos Inocentes" y la broma escrita está.

MARI PAZ VEGA EN LA MEXICO

Los matadores mexicanos Rodolfo Rodríguez «El Pana», Angel García «El Chaval» y Guillermo González «Chilolo», así como la española Mari Paz Vega, darán forma a la primera corrida del año 2001, este lunes en la Monumental Plaza de Toros México. Los cuatro diestros matarán a ocho bureles, seis provenientes de la ganadería de La Misión y dos más de Carranco, en lo que será la corrida número 11 de la Temporada Grande 2000-2001 en el coso de Insurgentes, penúltima del derecho de apartado. La dehesa de La Misión, asentada en Cananea, Sonora, es propiedad de Francisco Santana Peralta y saldrá este lunes al ruedo del coso monumental con divisa colores morado, amarillo y verde. En tanto, el hierro de Carranco, de la localidad de Santa María del Río, San Luis Potosí, es propiedad de Juan Ramón de Villasante y Vicente, con divisa colores rojo, oro y plata. Para este undécimo festejo del serial mayor en la Plaza México, el lunes 1 de enero, se designó como autoridad al juez Salvador Ochoa, quien tendrá a Félix Briones de asesor.

Con un peso promedio de 490 kilogramos, las características de los ocho bureles, seis de La Misión y dos de Carranco, son las siguientes:

No	Peso	Nombre	Pinta
08	481	«Algodón»	Negro bragado
04	470	«Diputado»	Negro bragado
12	501	«Quicorete»	Negro girón
03	499	«Boribón»	Negro bragado
06	473	«Don Goyo»	Negro I girón
14	488	«Marquito»	Negrobragado

-Carranco

No	Peso	Nombre	Pinta
42	527	Hortelano»	Cárdeno bragado
33	480	«Antiparro»	Cárdeno bragado

EL DEPORTE A RANGO CONSTITUCIONAL

Para la ex atleta Enriqueta Basilio, el deporte mexicano debe llegar a rango constitucional con una política de Estado y con solvencia para que los propios atletas y la población la defiendan.

«La legislatura pasada dejó un buen legado en la Ley del Deporte, lo que haremos es mejorarla para que luego se someta a consideración y el deporte sea con rango constitucional», dijo.

La secretaria de la Comisión de Juventud y Deporte en la Cámara de Diputados indicó que la actividad física necesita ese carácter, para tener fuerza tanto entre los actores de cada especialidad como de la población en general.

«El deporte tiene que llegar a rango constitucional, una política de estado, eso es lo que necesita el deporte en México para que tenga fuerza y solvencia que los mismos atletas defiendan», expuso.

Agregó que con la Ley del Deporte actual se tiene la base para seguir avanzando en hacer

una buena propuesta para el deporte y luego reglamentarla a fin de que tenga mayor fuerza. «Creo que con esa base se pueden mejorar para que tenga efecto la Ley, y luego se tiene que reglamentar, lo cual no se ha hecho, para que tenga fuerza», expuso. Basilio anotó que en el proceso de detallarla se tiene que invitar a gente involucrada con el deporte y no sólo diputados, sino gente en general porque luego son ellos los que tienen otra visión para mejorar el deporte. Indicó que eso llevará meses de trabajo en los cuales se platicará con las autoridades, la cuales deben ser tomadas en cuenta para este proceso de cambio y renovación en el país, esa transformación no debe darse sólo en la política, sino también en el deporte.

Calienta motores la máqui para Verano 2001

El entrenador José Luis Trejo informó que continúa el estudio de posibles refuerzos, uno nacional y otro extranjero.

En encuentro de pretemporada se llevó el partido de Cruz Azul contra Atlético Mexiquense de la primera división "A" con un marcador favorable para la máquina cementera de 4-0, con lo que se inició la etapa futbolística con miras al torneo de Verano 2001.

El primer tiempo se jugó de 60 minutos, el cuadro titular logró tres anotaciones, por conducto de Juan Francisco Palencia dos tantos, mientras que Juan Reynoso consiguió uno. Ya para el segundo tiempo, que duró solamente 45 minutos, el último tanto fue por obra de Emilio Mora.

El cuadro inicial fue de la siguiente manera: Óscar Pérez en la portería; Omar Rodríguez; Juan Reynoso; Alberto Macías y Tomás Campos; en la defensa, Ángel Morales; Víctor Gutiérrez; José Alberto Hernández y Julio César Pinheiro, en la media cancha; Hétor Adomaitis y Juan Francisco Palencia de

Alberto Macías, defensa del c tó: "Después de la etapa que Ixtapa, Zihuatanejo, todavía duros en lo que se refiere al rit y con el segundo cotejo del s condiciones de enfrentar el arr to, visitando al Monterrey.

Y el propósito es decorosamente en la Copa Li

El entrenador José Luis continúa el estudio de posibles nal y otro extranjero, situació entre jueves y viernes con el fin plantel de los celestes.

La práctica del próxim instalaciones de La Noria, horas, el viernes a la misma h y ahí mismo, el sábado, el otro un rival que no ha sido decidi

SALCHICHONERIA SALCHICHONERIA SALCHICHONERIA

JAMON De Pavo CHATA kilo de $92.90 a.. $48.90

CHORIZO RICO CHATA kilo de $36.90 a solo.. $20.90

SALCHICHA De Pavo PRIM kilo de $31.50 a solo.. $16.50

QUESO ASADERO La Pastora kilo de $53.90 a solo $43.90

40 % De Descuento EN YOGHURT Sab. Surt. Pz. De 150 grs LALA

JAMON COCIDO Pic Nic CHATA kilo de $46.90 a $25.60

SALCHICHA De Pavo San Millán kilo de $22.90 a solo $16.50

30 % De Descuento EN TODO EL QUESO ZIZ PZ. 1/180 MARCA KRAFT 40 % De Descuento EN TODA LA MARGARINA DE PIEZA DE 90 GRS. MCAS. YURECUARO Y DELICIA

30 % De Descuento EN CREMA ACIDA PIEZA DE 250 GRS LALA

JAMON REAL De Pierna San Rafael kilo de $88.50 a solo.. $67.90

JAMON DE PAVO VIVA kilo de $35.90 a solo $28.90

PAPAYA Maradol kilo de $ 7.90 a so $4.99

CHILE VERDE P/rellenar kilo de $22.69 a.. $13.50

MANTEQUILLA SERRANA Agranel kilo de $44.90 a solo.. $26.90

CREMA DULCE Eugenia agranel kilo de $25.50 a.. $15.90

QUESO MANCHEGO Eugenia agranel kilo de $94.50 a.. $59.90

QUESO CHIH. SELECT Don Héctor kilo de $59.90 a solo.. $33.90

SALCHICHA VIENA CHATA kilo de $33.50 a solo... $17.90

CHORIZO Fino de Soya El Rancho kilo de $22.90 a solo.... $18.50

QUESO MANCHEGO LIGHT CHEN agranel kilo de $121.90 a solo $61.90

YOGHURT CHEN P/beber 1/250 grs de $7.90 a solo... $4.95

QUESO Doble Crema Burnette agranel kilo de $27.50 a... $24.90

YOGHURT BURNETTE Sab. Surt. Kilo de $17.90 a solo.. $10.50

MANTEQUILLA GLORIA C/sal y s/sal 1/225 grs. De $10.90 a... $8.50

QUESO AMAR. REB. NAT. Y c/chile Esmeralda 1/400 grs de $28.50 a solo $19.90

QUESO IMITACION RAYADO La Quesera kilo de $16.90 a solo $11.50

CREMA LUPITA Pz. De 1/250 grs de $9.90 a solo... $6.95

BOTANA CARNES FRIAS Kilo de $34.90 a solo... $21.50

QUESO MOZZARELLA Esmeralda kilo de $69.90 a solo... $47.90

MARGARINA UNTARELLA C/sal y s/sal 1/90 grs de $2.30 a solo... $1.39

MANTEQUILLA GLORIA C/sal y s/sal 1/360 grs. De $17.40 a.. $13.50

CREMA VEGETAL Burnette agranel kilo de $8.90 a... $5.90

CREMA NATURAL El ciervo kilo de $27.90 a solo... $17.90

CREMA PHILADELPHIA Liquido 24/205 de $12.30 a solo... $9.20

NATILLAS ART Sab. Surt. 1/130 grs. De $4.50 a $3.29

QUESO Ranchero Oreado San Martin kilo de $41.90 a solo.. $36.90

JAMON DE PAVO San Antonio kilo de $49.90 a solo... $33.50

CREMA BATIDA CHANT. Burnette 1 litro de $13.50 a solo $10.90

JAMON T/AMERICANO San Antonio kilo de $39.90 a solo... $29.90

ADEREZO P/NACHOS Burnette agranel kilo de $29.90 a.. $18.90

QUESO PHILADELPHIA KRAFT 1/80 grs De $6.95 a solo... $5.40

QUESO T/COTIJA San Martin kilo de $31.90 a solo... $23.90

QUESO PHILADELPHIA LIGHT KRAFT 1/150 grs de $16.10 a solo $11.95

QUESO PHILADELPHIA KRAFT 1/190 grs de $15.50 a solo $11.90

QUESO Crema Suave Philadelphia KRAFT 1/225 grs de $19.95 a solo... $14.90

MAIZ BLANCO DON JU Palomitero bolsa de $9.50 a solo.... $5.6

POLLO EMPANIZAD Kilo de $21.90 a solo... $19.9

ASADO DE PALET C/Queso familiar kilo de $31.90 a... $30.9

BISTECK DE PALET C/Queso kilo de $32.90 a solo... $30.9

DIEZMILLO SIN NUES Familiar kilo de $41.90 a solo... $37.9

BISTECK DE PALET De Tres kilo de $44.90 a solo... $36.9

PULPA NEGRA DE R Clasificada kilo de $49.90 a solo... $42.9

PIERNIL de pollo corte am C/salmuera kilo de $13.90 a solo... $11.4

PESCADOS

FILETE DE CAZON Grande kilo de $33.90 a solo... $29.90

CARNE IMITACION Cangrejo kilo de $31.90 a solo.... $26.50

ATUN AHUMADO Kilo de $51.90 a solo.... $46.90

SURIMI DE CAMARON Jumbo kilo de $59.90 a solo... $52.50

CALAMAR GIGANTE Kilo de $6.90 a solo $5.90

CALAMAR GIGANTE Cocido kilo de $21.90 a solo... $17.90

FILETE DE MOJARRA Chico kilo de $26.90 a solo... $24.90

VINOS VINOS

30 % De Descuento EN TODOS LOS VINOS ESPUMOSOS

30 % De Descuento EN TODO EL LICOR CONTROY Y LICOR 43

30 % De Descuento EN TODO EL LICOR DE CAFE Y MARETTO CONTI

30 % De Descuento EN TODO EL LICOR DE FRUTAS PASSDA Y LICOR DE DAMIANA

30 % De Descuento EN TODAS LAS SIDRAS

DISCOS

30 % De Descuento EN TODAS LAS PELICULAS MGA. cic

TEQUILA REPOSADO El Jimador de 700 ml de $117.50 a.. $105.00

RON SOLERA Bacardi de 750 ml de $118.90 a solo $107.90

RON AÑEJO Bacardi de 946 ml de $92.90 a solo $83.90

RON CARTA BLANCA Bacardi de 946 ml de $74.50 a solo $66.90

RON CARTA DE ORO Bacardi de 946 ml de $79.90 a solo $66.90

TEQUILA REPOSADO ESPECIAL Cuervo 695 ml c/ sangrita de litro de $129.90 a solo $119.00

TEQUILA REPOSADO Tradicional Cuervo litro de $209.00 a $195.00

TEQUILA REPOSADO 100 Años etiq. Azul 750 ml de $123.90 $109.90

WHISKY J & B De 750 ml de $248.00 a solo $199.00

WHISKY Chivas Regal De 750 ml de $368.00 a solo $329.00

TEQUILA REPOSADO Cabrito de litro de $165.00 a solo $144.90

WHISKY William Lawson De 750 ml de $149.90 a solo $139.00

SANGRITA JIMADOR De litro de $39.90 a solo... $34.90

CASSSETTE Sony Music Simplemente Arrebatada c/Banda Lenin de $56.90 a solo... $46.90

PELICULA Century Fox X Men La Pelicula de $139.00 a solo $116.90

CD SONY MUSIC Bomba Disco Mix c/varios artistas de $119.90 a solo... $94.90

CASSETTE ARIOLA Juan Gabriel Abrazame muy Fuerte de $89.90 a solo... $72.90

felices ahorros de ley

DAMAS

40 % De Descuento EN TODAS LAS BLUSAS, PLAYERAS, BLAZERS, ABRIGOS, SACOS Y CHALECOS DAMAS

BLANCOS

30 % De Descuento EN TODAS LAS TOALLAS

OFERTAS VALIDAS SOLO HOY EN TIENDAS QUE MANEJEN ESTOS PRODUCTOS

OFERTAS VALIDAS SOLO EN LAS TIENDAS LEY RODEO Y LEY PLAZA DE ALIGA

emos Un Proyecto Firme: Gabino Vázquez

Agustar.

nte de la Liga Empresarial y Ejidal
yectivo de la Asociación de Béisbol
Nayarit, Gabino Vázquez López fue
r MERIDIANO, y el tema a tratar
abajo que tienen para el inminente
specto apuntó: "De hecho lo primero
mente es trabajar coordinadamen-
dades deportivas para la conforma-
ciones para las Olimpiadas Infanti-
2001, ya se llevó la etapa estatal, ya
os campeones y vamos a trabajar
ecciones vayan bien conformadas al
cional, porque de hecho vamos a
onato regional".

arte, Gabino Vázquez manifestó que
lo en el estado: "para llevar a cabo el
tatal de béisbol de Primera Fuerza,
cuatro años aproximadamente se
y estamos trabajando para que se lleve
peonato de manera zonificada, en
la Sur y la Norte, con unos seis equipos en
el norte. De ahí como lo establece la
xicana de Béisbol, que son de 18 a 30
ahí se incorporarían dos elementos de
jueguen bien, que tengan buen nivel
ar las selecciones de Juvenil C de 17 y 18 años, y la selección de Primera Fuerza, con miras a los campeonatos nacionales en ambas categorías".

MERIDIANO le preguntó a Gabino Vázquez los motivos que han tenido para organizar de nuevo el Campeonato Estatal, el cual desde 1996 no se realiza, y tocante a esto dijo: "Estamos platicando con todas las personas que están involucradas en los municipios para poder desarrollar este programa de trabajo, que es importante y que tenemos que hacerlo, porque tenemos que subir el nivel de juego que tenemos y pues esto le va a dar proyección al béisbol en todo el estado".

Otra pregunta por parte de MERIDIANO fue referente a que en la capital nayarita falta que despegue el béisbol, y si lográndose involucrar a equipos del sur y del norte de Nayarit se haría más atractivo el rey de los deportes para los aficionados y peloteros capitalinos: "Con el campeonato estatal, con una selección del municipio de Tepic, esto elevaría el nivel y en el mes de junio se desarrollará el campeonato libre de la Liga Empresarial y Ejidal, en el cual se van a dividir los equipos, un grupo será de primera Fuerza, Abierto, Libre, para que los equipos se refuercen al máximo y pueda haber un nivel alto de béisbol en la capital del estado; y el otro grupo será una segunda fuerza especial, un buen béisbol también, pero con un nivel un poco más bajo, pero esto nos dará la oportunidad para que los elementos más jóvenes puedan participar ahí, y sea el escalón para que puedan subir a niveles superiores".

MERIDIANO tocó el tema del dinero, ya que los equipos tendrían que desplazarse a largas distancias generando más gastos, y si los equipos tendrían la capacidad económica para solventar los compromisos: "Desde luego que sí, requiere mayor gasto, pero para eso nosotros vamos a presentar un programa de trabajo, y hablaremos con el Sr. Gobernador Antonio Echevarría Domínguez si es posible, y que él sea el conducto para hablar con los presidentes municipales para que autoricen el apoyo en parte, no todo, porque nosotros buscaremos los medios para podernos autofinanciarnos, pero sí necesitamos que también pongan su apoyo para desarrollar este campeonato que es muy importante para el estado y de esto dependen las participaciones a nivel nacionales".

Gabino Vázquez agregó que formalizándose este plan de trabajo se logrará que el béisbol de Nayarit vuelva a los primeros planos a nivel nacional: "esa es toda la intención, que el estado de Nayarit vuelva a figurar dentro de los mejores lugares, y recuerdo que hace años se hizo un gran papel en la primera fuerza, eso fue por allá en el gobierno de Don Emilio González, inclusive el equipo de Nayarit conquistó el trofeo Azteca, que fue bastante peleado ante novenas bastante fuertes".

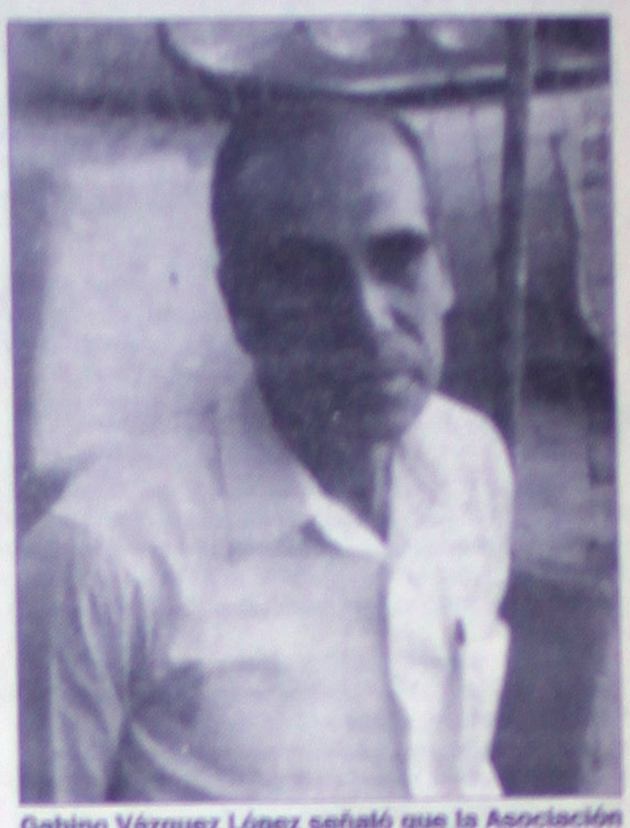

Gabino Vázquez López señaló que la Asociación Estatal de Béisbol tiene un firme y ambicioso proyecto para desarrollar el béisbol y mostró su beneplácito por el apoyo que le ha dado al deporte el gobernador de los nayaritas, C.P. Antonio Echevarría Domínguez. (Foto Anguiano/ Meridiano)

Basulto Chumacero es actualmente "Coordinador del Deporte" dentro del INDEJ, uno de dores de esta segunda etapa que está viviendo el Fútbol Femenil Nayarita en los últimos
to: Anguiano / MERIDIANO

MARCOS BASULTO CHUMACERO . . .

FUTBOL FEMENIL: SURGIO CUANDO YO ERA ADMINISTRADOR"

Mario Anguiano
MERIDIANO

Tepic, Nay.- El Fútbol de Nayarit está de plácemes, la Selección Femenil logró coronarse como el máximo exponente del balompié a nivel nacional, esa Selección de féminas futbolistas fueron recibidas por una multitud frente a Palacio de Gobierno el día en que arribaron a Tepic, MERIDIANO entrevistó a uno de los que hicieron posible una nueva época dentro de esa Rama del balompié.

MERIDIANO: Señor Basulto, queremos que nos platique un poco sobre el nacimiento de esta segunda etapa del fútbol Femenil.

MB: " Claro que sí, la segunda etapa comenzó cuando yo era Administrador de la Unidad Deportiva "Morelos", se reunieron ahí en una ocasión tres o cuatro Delegados, el señor Manzo, el señor Toledo, Maura Gómez Ferrer y el Profesor Federico, echamos a andar esta Liga de Fútbol Femenil, tuvimos que esperar varios días porque llegaban muchos equipos, al grado de que el primer Campeonato lo hicimos con 24 equipos, la primera Presidenta fue Maura Gómez Ferrer, día a día el fútbol ha ido avanzando, la prueba está en que en estos momentos se ha colocado en los primeros lugares, no ha nivel Estatal, sino a nivel nacional"

MERIDIANO: Marcos, cuál es tu opinión personal de que el Seleccionado de Nayarit se haya proclamado Campeón Nacional en Quintana Roo?

MB: " Eso se debe a un arduo trabajo que han venido realizando los Entrenadores de diferentes Categorías, Infantiles, Juveniles y la Libre, y estos son los resultados que hoy se están dando, vemos a Nayarit en un primer plano logrando el Campeonato Nacional"

MERIDIANO: Marcos, desde cuando no se da una situación como esta, en que se esté esperando el arribo de una Selección Campeona a nivel Nacional?

MB: " Bueno, tenemos bastante tiempo, el último Campeonato Nacional lo logró con unos jóvenes Víctor "El Rorro" Luna, hemos ganado Sub-Campeonatos Nacionales, pero esto hace bastantes años que no se daba, ¡felicidades para las chicas que ganaron el Campeonato Nacional! Felicidades para los organizadores, a la AFEN, y para todas las personas que están involucradas dentro del deporte" MERIDIANO: Basulto, como Funcionario del Instituto del Deporte, cual es el balance de resultados en el 2000?

MB: " Como sabes, estamos en las instalaciones del Viejo Aeropuerto, al llegar a la Dirección del Deporte el Ingeniero Javier Antonio Gutiérrez García, pasé a ocupar la "Coordinación del Deporte Popular", ahorita tenemos el Programa SEC-CONADE, Ligas y Clubes Populares así como Campañas Masivas están en los primeros lugares a nivel nacional, muchas gracias por la entrevista"

ran Exhibición del Espectáculo Gimnástico de AGOT!

Cua Aguilar.
AGOT

an e nto se llevó a cabo en el gimnasio "Niños Héroes" de esta ciudad, donde las dora e la Academia de Gimnasia Olímpica repa ron la exhibición de Gimnasia Genetoda s alumnas de la escuela.

Dra ara Bertha Valdez Castañeda, direcAGO expresó emotivas palabras de biense rigió especialmente a los padres de agra ciendo el apoyo brindado a esa instiura el año 2000, ya que ellos fueron los tes rocinadores de las gimnastas duranaño e está a punto de caducar, afirmado que así está integrado el "Equipo Agot", quien durante el año se coronó en los primeros lugares en el ranking regional, nacional e internacional, lo cual se logró conjuntado voluntades; asimismo manifestó su agradecimiento a empresas patrocinadoras.

La titular de la AGOT también afirmó que el evento se realizó para la difusión y desarrollo de la gimnasia de nuestro estado y sobre todo para mostrar el talento que se tiene en Nayarit.

El Evento dio inicio con un bello cuadro gimnástico con la participación de 80 gimnastas, todas ellas mostrando sus cualidades rítmicas gimnásticas, poniendo en armonía la música y el movimiento y consistió en exhibición de gimnasia general en cada una de las rutinas en armonía tanto individuales como en conjunto, que en total fueron 13 cuadros gimnásticos a manos libres.

Retomando una de las pruebas de la gimnasia artística, se presenta una participación en la viga de equilibrio, aparato que requiere de dominio y perfección, donde se puede observar un trabajo de calidad, destacando la participación de:

Tania Cabrera Guerra
1er. Lugar Nacional 1999 clase V
Shasta Cabrera Gutiérrez
2do. Lugar Nacional 2000 clase V
Sandy Arellano Parra
2do. Lugar Regional 2000 clase VI
Pamela Piña Valdez
3er. Lugar Internacional 2000 Clase VI
Anahis Rodríguez Andrade
Campeona Regional, Prueba de piso Clase VII
Sofía Altamirano Ochoa
1er. Lugar Regional 2000 Clase VIII
Estefanía Gutiérrez Mercado
Subcampeona Regional Clase VII
Tania Barragán Ocampo
1er. Lugar Regional 2000 Clase VII
Sarah Valdez
2do. Lugar Nal. Prueba de Piso, Clase VII
Norma Arellano
1er. Lugar Nal. Prueba de Piso, Clase VI
Daniela Sahagun T.
2do. Lugar Regional V. De E. Clase VII

Son 32 las gimnastas de la AGOT que representan al estado de Nayarit en las diferentes clases y categorías; todas ellas desfilaron ante el público presente. El evento cerró con broche de oro con una espectacular coreografía acrobática gimnástica, por parte del equipo representativo AGOT, representado por las entrenadoras: Irma Leticia Pérez Mora, Amparo Ocampo Fregoso, María Elena Torres, Ana Patricia Ceja, Cointa Lucía Valdez Castañeda y Karina Luna Santana.

Asistieron como invitados especiales, la profesora Celinda Pérez Orta, vicepresidenta de la Asociación de Gimnasia de Nayarit; la profesora Leslie Cortés Sayas, presidenta del Comité Técnico de gimnasia aeróbica; profesora Leticia Pérez Mora, subdirector técnico de AGOT, Profesora Ana P. Ceja Soria, presidenta del comité técnico de gimnasia varonil en Nayarit.

En el espectáculo Gimnástico de la AGOT vimos en pleno movimiento a Karelly Ortiz, subcampeona internacional en Viga de Equilibrio. (Foto Cortesía SBVC)

DEPORTIVO TEPIC VS BELLAVISTA . . .

¡ENSEÑO EL COBRE "EL ZOMBIE"

Mario Anguiano
MERIDIANO

Tepic, Nay.- Mal se vio el silbante con "Gafete" de Profesional C.P. Francisco Javier García Romero cuando interrumpió un Homenaje que a medio tiempo se hacían a un jugador de Bellavista que en sus tiempos jugó en el Salamanca de la Segunda División.

Como es ya tradicional el Club Deportivo "Béllavista" cada 25 de Diciembre realiza una fiesta deportiva, esta vez no fue la excepción, y lo hace para homenajear a jugadores nativos de ese Poblado que alguna vez jugaron profesionalmente e invitaron al Tepic de la Segunda División para sostener un encuentro contra el equipo Bellavista de la Primera División Amateur.

El Homenaje preparado se llevó a cabo al inicio del citado partido, ex Profesionales como Juan Casillas "El Lecheras", Ramiro "Cuervo" Quezada, Elías Guzmán, Gil García entre otros, fueron debidamente Reconocidos, el aplauso del público si duda, fue el mejor de los Homenajes, hasta ahí todo estaba perfectamente, la Terna arbitral se supone que sería de lo mejor, García Romero era el central, pero estaba bien auxiliado, por silbantes que sin duda le llevan ventaja en criterio, pero que tal vez no porten el mentado "gafete" de profesionales.

Al término de la primera parte bajamos al terreno de juego en busca de la noticia, de la entrevista, como es nuestro deber y también la obligación de llevarla al aficionado, mientras la hacíamos el que fungió de Maestro de Ceremonias, llamó a otro jugador, ignoramos el por qué no lo homenajearon al mismo tiempo que a los otros, lo cierto es que ya era tiempo de empezar con al segunda parte, el llamado segundo tiempo, el narrador se excedió unos segundos dando a conocer la historia deportiva del señalado, al mismo tiempo, y viendo que el Presidente del Club Bellavista, Ramón Dena era testigo de la entrega del documento, nos arrimamos a tomar la foto, más no contamos con que García Romero nos iba a correr junto al Presidente de Club, y el mismo Homenajeado, hacia afuera.

El que lo haya hecho, - eso de aventarnos lejos de la cancha – creemos que el señor "árbitro profesional" está en lo correcto, como autoridad dentro del terreno de juego que es, pero la forma en que lo hizo merece la crítica de quien lo haya oído, bastaba tan solo con lo dijera con palabras venidas de una persona, no de ese patán que demostró ser el mentado "Zombie", con el silbato trató de acallar al relatante, luego sin la mínima parte de la elemental educación, sin respetar a nadie, con palabras altisonantes e impublicables, y con ademanes de inquisidor mostrando que el respeto al público, a la jerarquía de un presidente de club, a los medios de la información son para él cosa sin importancia, dejó salir el "ego", y simplemente "enseñó el cobre".

Lástima, lástima por la imagen que este señor como árbitro va y deja por todos aquellos lugares a donde acude a pitar, con ese "gafete", acude a otras partes del País dejando por los suelos al arbitraje Nayarita, y al fútbol de por acá, por aquello de que "cada quien tiene los árbitros que merece".

Y ni hablar "Zombie", eso que se le veía en la cara ese día, esa cruda rezagada le alteró el entendimiento y le hizo perder las proporciones, sabíamos, porque así lo hemos constatado, que solo borracho sacaba a pasear a la bestia, ahora ya sabemos que lo puede hacer en cualquier momento, pero no está por demás señalarle que vivimos en una sociedad en donde todos de cierta manera necesitamos de todos, usted vive del fútbol, - también de cierta manera -, ahí ha encontrado personalidad, un lugar en la historia de Nayarit, pero para llegar a ser profesional dentro del arbitraje le ha costado, según sus propias palabras, haber tomado cursos de superación personal, esos que según usted mismo nos ha platicado, son indispensables para obtener ese distintivo que los hace ser, o al menos parecer, que sancionan solamente a nivel amate

Cosa que ha de ser cierta, pue Auxiliares en ese partido a los se Arellano y Silverio González Adam del arbitraje Nayaritita, así lo dem como se comportó dio a entender apodo.

Así estaba la cancha de Bellavista, pletórica de aficionados viendo jugar a Bella "Coras" de la Segunda División, pero también vieron el comportamiento del "Gafe "El Zombie". Foto: Anguiano / MERIDIANO

"C.P. Francisco Javier García Romero", segundo de izquierda a derecha, no sé por que me recuerda a un diputado barzonista, será porque actúan en contra del fútbol? Foto: Anguiano / MERIDIANO

Ramón Dena, Presidente del Club Bellavista, en primer término, fue mandado llam homenaje junto a homenajeado y medios de información deportiva por el Pitecan "El zombie". Foto: Anguiano / MERIDIANO

"NO HEMOS DESCALIFICADO A NINGÚN CICLISTA"... .

DECLARA EL PRESIDENTE DE LA ASOCIACION DE CICLISMO EN NAY

Mario Anguiano
MERIDIANO

Tepic, Nay.- Nos llegaron rumores de ciertas inconformidades en algunos Ciclistas, de una posible descalificación, o de quien se siente de cierta manera despojado, del Campeonato Estatal de Ciclismo, por eso le preguntamos al Presidente de la Asociación el Profesor José de Jesús Rivera Ulloa.

MERIDIANO: Profesor Rivera, se escuchan ciertas inconformidades en Ciclistas, quizá de una posible descalificación de la corredora Aréchiga, hermana de Gali, otro inconforme es Javier Paniagua.

Rivera: " De hecho no hemos descalificado a ningún Ciclista, durante todo el año hemos tenido una serie de actividades de casi cada domingo como dijo alguien, hemos cumplido hemos tenido en todas las Categorías, se ha fomentado mucho el Ciclismo, hay muchas caras nuevas, lo que pasa es que por intereses particulares del Club "Coritas Team", donde está la familia Aréchiga, ellos solicitaron su baja para ir a competir por Jalisco, las "Pollitas" lograron obtener buenos Lugares Nacionales, a lo que es Olimpiada Infantil por el Estado de Jalisco, a Gali López no le fue tan bien, pero también obtuvo Segundo Lugar en Torneo Nacional por el Estado de Jalisco, de una manera voluntaria, en lo que respecta a Javier Paniagua, él se dio de baja para ir a participar en lo que es "Ocho Columnas," el equipo profesional "Tecos", de Ciclismo, y se dio de baja para darse de alta en la Asociación de Michoacán, donde está registrado el "Ocho Columnas", en Jalisco está el "Tecolotes", y en Colima está "Mercedes Benz", pero nadie se da de baja, lo que pasa es que la Convocatoria se dice: "A todos los afiliados a la Asociación de Nayarit, Pueblo en General, la Invitación es general, hoy, si se dio cuenta, ganó Paniagua el Primer Lugar, se le dio el Primer Lugar, nunca se le descalificó, pero no tiene derecho para el Campeonato Estatal, Segundo Lugar fue para un Corredor de Escuinapa, de esta manera tampoco se le da Puntuación, y el Tercer Lugar lo obtiene un Nayarita, él hace la Puntuación de las tres Etapas para el Campeón Estatal, pero lo que dice el Reglamento es que nadie puede competir por dos Asociaciones, nosotros hemos actuado de buena fe, le hemos dado facilidades a todos los Ciclistas, como ha subido el nivel hasta exportamos Ciclistas, y si hay otro Estado que los invite, que se vayan, porque tienen pueden tener más apoyo en otro Estado que en el propio"

MERIDIANO: Futuras actividades?

Rivera: " El próximo domingo tenemos la Tercera Etapa del Campeonato Estatal, "Circuito Insurgentes" a partir de las 9:00 Hrs. Insurgentes, Alaska, lo que es la Gasolinera de la Avenida Estadios, luego el dá 22 tenemos un evento que es Ciclismo de Montaña por el "Club Correcaminos", que es la Pista de "Colinas del Rey", a un costado del Libramiento aquí en la ciudad de Tepic, y ese mismo dia un grupo de Ciclistas Nayaritas van a participar en un evento que se llama "La Vuelta del Mar", cada año hemos participado con Nayaritas con patrocinio de Clubes particulares y nos vamos a competir del dia 22 al 27, lo que es Zapopan, Guadalajara, Ciudad Guzmán, Colima, Manzanillo, hasta Puerto Vallarta"

MERIDIANO: Profesor Rivera, respecto al caso de los Corredores que están en dos Asociaciones, podrian caer en un caso de ilegebilidad, podrian ser sancionados por estar en dos Asociaciones?

Rivera: " Asi es, yo creo que si hubiera alguna protesta por escrito, pero no van a hacer nunca, porque ellos son ilegibles, el hecho de competir en dos Asociaciones causa una sanción de la Federación, y si este servidor como Presidente, reporta ese tipo de anomalías, de una mala conducta hacia la Asociación, o algunas malas palabras, la Federación tomaría cartas en el asunto serian sancionados, quizá con algunos 2 o 3 años sin poder competir a nivel Nacional, pero deben de tener en cuenta que nuestra Asociación ha actu fe, aquí han competido como no les ha negado la participación en hoy, lo que pasa es que hoy no tienen derecho a Puntuación ligentes que la vez pasada Ciclista se fuga, y no tiene de tuación es inteligente dejarlo gane, porque de hecho no tiene se" con alguien que no tiene Pun si continúan ese tipo de maleante Asociación tenemos que convo sión de Honor y Justicia, hace tegrarse, si lo desean, a la Asocia

Rivera: " El Estatuto de l dice que hay que descalasar si se petir de una Asociación a otra, de Club a otro, tiene que descansar mos de Diciembre se dan un tipo para que se den de baja, o de alt el año lectivo, en el caso de Gil Paniagua y de Luis Barba, que s son Nayaritas, se les dio todo tip dos para competir por otro Estad la mejor opción de apoyo para ell beneplácito que compitan en Nay de fogueo, solo que ocupen Clubs yo se las di para que ellos pued Ciclismo"

Hizo aclaraciones el Profesor Rivera Ulloa sobre algunas irregularidades. Foto: Anguiano / MERIDIANO

Se Está Constituyendo la Asociación de Triatlón: Saúl García

Por Miguel Curiel Aguilar.
MERIDIANO

"Estamos en el proceso de la constitución, ya firmamos el acta, la vamos a protocolizar ante un notario, y llevamos muy avanzado el proyecto. Así se expresó al ser entrevistado por MERIDIANO el presidente de la Asociación de Triatlón del Estado de Nayarit, Saúl García quien agregó acerca de la mesa directiva: "la mesa está constituida, como presidente va su servidor, Saúl García, como secretario está el Ist. Héctor Robles, como tesorero Vicente Peña Aldrete, Deyanira Vargas como vicepresidenta y tenemos otras tres vocalías que aun estamos en espera de que se den los nombramientos".

Otro opinión que surgió del presidente de la Asociación de Triatlón del Estado de Nayarit, acerca de las condiciones en que se encuentra el Triatlón en la entidad fue: "Apenas va resurgiendo en el estado, hace unas dos semanas tuvimos un evento aquí en el estado, y nos dio una satisfacción enorme el tener respuesta, principalmente de los niños, porque para nosotros son lo más importante, están en el primer plano, porque son los primeros triatlonistas en nuestro estado".

Saúl García mencionó que actualmente cuentan con participación de triatletas, y ya se encuentran algunos entrenando: "Estamos en crecimiento" aseguró.

En lo que toca al plan de trabajo para el año 2001 dijo el dirigente del triatlón en Nayarit: "Estamos elaborando el programa anual, en el cual estamos contemplando diferentes eventos, tanto estatales como nacionales y posiblemente un evento internacional. Ya que esté formada la asociación como tal y avalada ante la Federación Nacional de Triatlón, nuestra idea es promocionar el deporte y trabajar con escuelas de triatlón en nuestro estado".

Una pregunta más fue en el sentido de trabajar coordinadamente con practicantes del atletismo, de ciclismo y de natación, a este respecto Saúl García enfatizó: "Son disciplinas que forman parte del triatlón mismo, y obviamente como somos una asociación en crecimiento ocupamos de la ayuda de ellos, porque todavía no tenemos triatletas, tenemos que invitar a nadadores que quisieran participar, invitamos a corredores, por eso es que estamos promocionando nuestros eventos, de tal forma que sea atractivo tanto para los nadadores como para los corredores, para tratar así de jalar gente específica al triatlón".

El presidente de la Asociación Estatal de Triatlón –Atrinay- dijo además que por parte de otras organizaciones, no habrá ingerencia en esta nueva asociación: "No, podemos trabajar conjuntamente en algunos situaciones, pero cada asociación es independiente y es autónoma".

El responsable del triatlón habló también de que lo significa para ellos la Olimpiada Infantil y Juvenil 2001, que se efectuará en los estados de Yucatán y Edo de México: "Estamos en ese proceso, en estos momentos hay alrededor de 15 deportistas que posiblemente vayan a ir a la Olimpiada, y esperamos que clasifiquen para la Etapa Nacional, y que tengan buena participación dentro de ella, pero aún estamos en el proceso de jalar más gente a este deporte".

En lo que toca a las elecciones que se dieron en el proceso interno para definir la mesa directiva y de la participación de otros municipios de la entidad Saúl García dijo: "Lanzamos la convocatoria a nivel estatal y no tuvimos la respuesta que hubiésemos querido, y los que estamos interesados, estamos listos para empezar a trabajar para después involucrar a cada uno de los municipios, no queremos dejar a nadie fuera, dentro de la Asociación de Triatlón, si hay gente interesada realmente, nuestro trabajo va a ser precisamente ese, la difusión hacia fuera para poder involucrar a todos y próximamente crecer como Asociación".

ABARROTES
40 % De Descuento EN TODA LA LINEA DE CEREALES MCA. MAIZORO
30 % De Descuento EN TOSTADAS, SALSA Y TOTOPOS MARCA CHARRA
35 % De Descuento EN CEREALES NESQUIK Y ZUCOSOS NESTLE Excepto en Bolsita
30 % De Descuento EN BEBIDA T/SABORES DE GALON WINKY STA. MONICA
FRUTAS Y VERDURAS
CALABAZA Americana kilo de $7.95 a solo $3.99
ZANAHORIA Fresca kilo de $4.90 a.. $3.85
CHILE Pimiento Morrón Verde kilo de $18.39 a solo.. $9.50
ESPINAZO DE PUERCO kilo de $11.90 a solo... $7.25
CARNE MOLIDA ESPECIAL kilo de $35.90 a solo... $32.90
PATA DE RES kilo de $13.95 a solo... $11.90
DIEZMILLO DE RES sin hueso kilo de $42.90 a solo..... $37.90
DIEZMILLO C/HUESO P/Asar familiar kilo de $33.90 a $28.90
PANCITA DE RES Kilo de $15.90 a solo... $14.50
PIERNA DE POLLO Riegel's kilo de $15.90 a solo. $14.50
DETERGENTE En polvo Rapido Rindex de 800 grs. De $13.15 a $10.75
ACEITE VEGETAL Lucero de 900 ml de $7.35 a solo... $5.70
MAYONESA C/limon y casera Kraft de 350 grs. De $12.94 a $9.95
PURE DE TOMATE Cond. Brick Del Monte de 210 grs. De $2.15 a $1.75
40 % De Descuento EN TODA LA LINEA DE GALLETAS MCA. CUETARA
20 % De Descuento EN TODOS LOS PLATOS TUFF STUFF
30 % De Descuento EN CEREALES MARCA CHOCO KELLOGG'S Todas Presentaciones
30 % De Descuento EN TODAS LAS BOTANAS Y CACAHUATES BARCEL Excepto Tam. Populares
CORN FLAKES Kellogg's de 500 grs. De $17.35 a $14.35
PASTA P/SOPA La Romana de 200 grs. De $1.75 a solo $1.45
PAPEL Higienico IRIS c/8 pz. De $13.35 a $9.95
NESQUIK T/sabores lata de 400 grs. De $14.25 a solo $12.50
KERMATO KERN'S Lata de 340 grs. De $7.29 a solo.. $6.20
CAFE DOLCA Nestié de 100 grs de $15.65 a solo. $14.55
MEDIA CREMA Nestié de 225 grs de $7.99 a solo.. $7.40
20 % De Descuento EN HARINA P/PASTEL TODOS SABORES MCAS. BETTY CROCKER Y DUNCAN HINES
CARBON DE ENCINO Tizón de 3 kilos de $19.45 a solo... $14.95
AGUA MINERAL C/6 PZ. Etiqueta Azul de $20.95 a solo... $16.75
REFRESCO SELECT T/sabores lata de 12 oz. De $2.50 a $1.90
AGUA MINERAL 2 lts. Etiqueta Azul de $10.95 a solo... $8.75
ATUN EN ACEITE MARATUN de 170 grs. De $4.95 a solo $4.25
REFRESCO SELECT PET De 2 litros de $10.50 a solo.. $7.95
LECHE Cond. La Lechera Nestle de 397 grs de $10.55 a solo... $9.20
JABON SAFEGUARD V/aromas de 150 grs. De $5.50 a... $4.75
LIBROS
40 % De Descuento EN TODOS LOS LIBROS DE EDITORIAL LAROUSSE Y HEMMA
HOGAR
40 % De Descuento EN TODO EL PELTRE Del Depto. De Hogar
ACCESORIOS DE BEBES
TOALLAS HUM. Pure n Gentle rep. C/80 pzas de $24.90 a solo $17.90
GO-KART BALANCIN Molto md. 2086 de $395.00 a solo.. $315.00
TRICICLO HORMIGUITA Mytek md. My55 23 de $219.00 a $174.90
COLUMPIO Caballito Mar Little Tikes md. 7A02 de $429.00 $329.90
CARRO SUPERMERCADO STEP 2 mod. 7911 de $269.00 a solo. $215.00
40 % De Descuento EN TODA LA JOYERIA Y ACC. P/CABELLO Del Depto. De Regalos
40 % De Descuento EN TODAS LAS LAMPARAS Y EL ALBUM FOTOGRAFICO Del Depto. De Regalos
VARIEDADES
50 % De Descuento EN TODAS LAS PILAS Y BATERIAS VARTA
ENSERES MENORES
VIDEOGRABADORA Daewood 4 cbz. Md. DVT4WN/7 84 de $999.00 a $899.00
SILLA Jalisco de plast. Bca. De $33.90 a $24.95
EXPRIMIDOR de Jugos Braun Citromatic md.MPZ -22 de $285.00 a $219.00
TELEVISOR 19" Portland Color C/R md.PT 1901 de $2100.00 $1699.00
HAMBURGUESERA Express Moulinex md. ACD 811 de $369.00 a.. $329.00
HORNO TOSTADOR md.31300 MX Hamilton Beach de $529.00 a solo.. $499.00
PERFUMERIA POPULAR
TINTE Miss Clairol a la crema tonos surt. De $49.90 $37.90
SHAMPOO CAPRICE T/aromas de 500ml de $15.90 a solo $10.90
CREMA LIQ. NIVEA Normal gde. 400 ml de $32.45 a... $29.90
SPRAY BRECK NAT. V/tonos de 250 grs de $27.50 a solo. $19.90
40 % De Descuento EN TODOS LOS JUEGOS DE PANTS., SUDADERA, PANTALON DEPORTIVO Y ABRIGOS PARA BEBE
BEBES
CABALLEROS
40 % De Descuento EN TODOS LOS SWEATER, CHALECOS Y PLAYERA EXTERIOR PARA CABALLERO
40 % De Descuento EN TODOS LOS BALONES Del Depto. De Deportes
30 % De Descuento EN TODOS LOS ACC. P/MASCOTAS TWIN
30 % De Descuento EN TODOS LOS ARTICULOS DE PAWTER Y DE MADERA Del Depto. De Regalos
OFERTAS VALIDAS SOLO HOY EN SUS DOS TIENDAS LEY DE ESTA CIUDAD
Más Cosas a Mejores Precios
LEY
JUEVES 28 DICIEMBRE

SUPER VINOS.

Nuevo Ahorrando en Grande

GRAN VARIEDAD DE VINOS Y LICORES NACIONALES E IMPORTADOS

Brandy Añejo	Presidente	Azteca de Oro	El Jimador	El Jimador	Bacardí Solera
946 ml.	940 ml.	700 ml.	950 ml.	700 ml.	750 ml.
$84.80	$72.90	$123.90	$134.00	$97.20	$109.90

Estos precios son solo una muestra de nuestra política de precios bajos permanantes.

ESTAMOS A SUS ÓRDENES EN: AVENIDA REY NAYAR NO. 60 COLONIA BURÓCRATAS
TEL. 213-57-32 CON HORARIO DE LUNES A DOMINGO DE 11:00 A 12:00 A.M.
"NO TENEMOS SUCURSALES"

¡Visítenos y se Convencerá!

VISTA HERMOSA

NATURALMENTE UN PARAISO

¿QUIERES CONOCER UN VERADERO PARAISO?

Venga y admire nuestro Mini Zoológico, único SOCOORRIARIO en Tepic. Además variedad de animales y aves. También contamos con juegos para niños como Estación Grande, Carrusel, Resbaladillas, Subs y Baja, Columpios y más.

"NO COBRAMOS ENTRADA"

Todos los más finedosos manjares y amplio estacionamiento con cuidos. Servicio de Restaurant Anexo. Con especialidad en mariscos, carnes y aves. Con el mejor sazón y los mejores precios del estado. Pregunte por nuestros paquetes, variedad de acuerdo a sus.

1 Día de convivio, el mejor y un cuerpo de mariachis $270.00

1 día de paseo, recorrido y un cuerpo de mariachis de $160.90

1 día de convivio, recorrido y un cuerpo de mariachis de $160.90

RESERVE CON TIEMPO PARA SUS POSADAS AÑO NUEVO O CUALQUIER EVENTO ESPECIAL ¡PRESUPUESTOS SIN COMPROMISO!

TELÉFONOS: 2-14-31-76 Y 2-11-67-82
TELÉFONO CELULAR -(044-32) 48-17-46

Recorta y entrega este anuncio con el obtendrá 1 refresco o una cerveza GRATIS Usted y sus acompañantes

Cuide su Dinero

MAYOREO Y MENUDEO
PEDIDOS FORANEOS

Sólo marcas de Prestigio en: Azulejos, Losetas, Pisos, Sanitarios, Tejas, Boiderías, Fachaletas, Lineas Coronado, Tinas de Hidromasaje, Calentadores de Gas y Eléctricos, Tinacos, Fregaderos, Tuberías, Conexiones, Artículos Eléctricos, etc...

Todo para detallar su casa o negocio.
Lo que Usted necesita en materiales de lujo a precios económicos.

Casa del Pionero de Nayarit
Av. Victoria 187 Pte.

Casa del Pionero Alica
Local 11 y 15 "D" Plaza de Alica

Recubrimientos y Muebles Rico
Avenida Victoria 213 Pte.

Cerámica Vallarta
Teléfono 20-90-288
Puerto Vallarta

HONDA

Comercializadora de Motos, S.A. De C.V.
Av. Allende 139 Ote. Tepic, Nay., Tels. 12-09-39 y 12-57-85

INCREIBLE

MOTO HONDA
C90 Modelo 2000
Llévatela con sólo
$ 6,000.00
DE ENGANCHE
Y PAGA EL RESTO EN
12 Mensualidades Congeladas

- Incluye Seguro Cobertura Amplia por un año
- Incluye RENAVE
- Un año de garantía sin límite de kilometraje
- Dos primeros servicios GRATIS (Mano de obra) en nuestro taller.

PROMOCION VALIDA HASTA AGOTAR EXISTENCIAS
Promoción sujeta a investigación crediticia

En esta Navidad Regálate una
YAMAHA
Cuatrimotos, Cross, Pw´s Motonetas o de Trabajo.

¡Seguro te quedas con **YAMAHA**

Seguro Gratuito en la compra de una Motocicleta Deportiva o Enduro.

PREGUNTA POR NUESTROS PLANES DE 3 ó 6 MESES CON MINIMO ENGANCHE, SIN INTERESES

Y 12, 18 ó 24 MESES SIN ENGANCHE!

P. SANCHEZ ESQ. ZAPATA
TEPIC, NAYARIT.
TEL. (01 3) 2 16 10 87

TE REGALA EL CASCO EN TODOS LOS MODELOS

VIGENCIA: DICIEMBRE DEL 2000

Apareció cadáver putrefacto...

¡ESPELUZNANTE HALLAZGO!

Era un anciano y no ha sido identificado, solo lo conocían como "Don Chuy" y al parecer sufrió una mortal caída

Agusanado encontraron el cadáver de un anciano frente a la playa.

¡FEDERALES DESTRUYERON PLANTIO DE MARIHUANA!

SEGURIDAD automotriz
ALARMAS DETALLADO
13-76-32

SEGURIDAD PUBLICA
Meridiano de Nayarit
$5.00
Sol 13-49-00 11-60-92
Jueves 28 DICIEMBRE 2000
EDITOR: ALEJANDRO GARCIA

UN CAPITAN EN LA 2 DE AGOSTO...

¡INTENTO MATAR A COMERCIANTE!

Ayer por la tarde en el negocio de la entrada en la popular colonia se registró el escándalo cuando un tipo armado entró para causar daños y amedrentar a la familia del paletero

Ayer por la tarde, policías detuvieron a un loco sujeto que llegó armado a amedrentar a un negocio de helados.

EN LA PROCURADURIA!

*** "Me los voy a chin..." le dijo la mujer luego de haberle chocado su pickup, argumentando estar bien 'parada' con el gobierno y funcionó, horas más tarde el propio procurador le indicó que se hiciera cargo de los daños si no quería problemas**
*** Santiago Flores exige justicia pues las influencias de la mujer han hecho que la procuraduría esté en su contra aunque él sea el agraviado**

RYE/Meridiano

Tepic.- No existe denuncia, reporte de tránsito y mucho menos un peritaje, solamente un capricho del procurador de querer joder a un ciudadano que en días pasados, fue chocado por alcance en el boulevard Colosio por una mujer supuestamente bien 'parada' con el gobierno. Don Santiago Flores ahora exige justicia y se siente impotente ante el actuar de los servidores públicos y el propio titular de la PGJ en su contra, ahora le exigen reparar los daños que él no cometió y además prácticamente le robaron su camioneta los judiciales por órdenes superiores.

HECHOS

La procuraduría ha demostrado tal poder ante esta descarada injusticia, que ni personal del Congreso del Estado ni la Comisión de Derechos Humanos, han podido hacer algo para que este caso se esclarezca.

Santiago Flores García, la persona supuestamente afectada indicó que todo inició en días pasados por el boulevard Luis Donaldo Colosio, a la altura del DIF cuando circulaban en su camioneta marca Datsun, modelo 1973, color azul, placas de circulación RET4174.

En aquellos días, parte del boulevard permanecía cerrado por lo que el tráfico era algo pesado y fue en cierto momento, cuando sintió un fuerte impacto en uno de los costados posteriores de la unidad y al bajarse, se percató de que lo había chocado un auto marca Volkswagen, tipo Jetta, del cual también descendió una mujer en vez de asustada, muy molesta y prepotente.

Aunque ella había provocado el accidente, -choque por alcance-, llegó gritándole exigiendo que se hiciera responsable de los daños e incluso con una seña obscena le gritó..."me lo voy a chin..." porque estoy bien parada con el gobierno.

Esta señora lleva el nombre de Adriana Velasco García.

Extrañamente, no hubo intervención de la dirección de Tránsito del Estado para que levantaran el respectivo reporte y se valoraran los daños, es más, ni siquiera un peritaje para deslindar responsabilidades.

Al principio, don Santiago pensó que todo se iba a resolver a su favor pues así eran las cosas, pero posteriormente fue llamado por el propio procurador, Jorge A. Bañuelos Ahumada quien le indicó sin pedir explicación alguna, que mejor se hiciera cargo de los gastos para no meterse en problemas.

Fue entonces que don Santiago acudió a solicitar apoyo al Congreso del Estado donde lo asesoraron y acudieron a la guardia de tránsito, donde jamás encontraron un reporte de los hechos, en la dirección de averiguaciones previas tampoco existía una denuncia en su contra y mucho menos había un papel avalado por un perito que lo responsabilizara por los daños y mucho menos el monto de éstos.

Esta es la camioneta que le quitó la pejota a don Santiago Flores García.

Y es que, para eso ya la procuraduría le había enviado un oficio "extrajudicial" para que se presentara en una de las mesas de trámite a responder por los daños que marcaban de 6 mil 732 pesos. Todo en su contra a don Santiago ya no le quedó otra más que ceder a las presiones que lo hicieron firmar un papel para responder por los daños.

Pero la procuraduría siguió actuando y al siguiente día mandó a un grupo de judiciales para que lo despojaran de su camioneta, sin existir oficio alguno para ello, así que la unidad ahora se encuentra en los patios de la PJ, así como llaves y documentos.

Ante toda esta serie de atropellos que ha recibido por parte de la procuraduría, Santiago Flores García solicita que se le haga justicia y que la sociedad se de cuenta del sucio actuar de esta dependencia.

¡FEDERALES DESTRUYERON PLANTIO DE MARIHUANA!

*** Contaba con 5 mil metros cuadrados**
*** Fue localizado en la cañada el "Tulito" esto en Acaponeta**

RYE/Meridiano

Acaponeta.- Elementos de la Policía Judicial Federal adscritos a la delegación Estatal Nayarit localizaron en la cañada "El Tulito" en las inmediaciones del poblado de San Francisco del Caiman, mientras los agentes realizaban un recorrido de inspección y vigilancia encontrándose con un plantío de marihuana, cuya extensión fue de cinco mil metros cuadrados, en el que había 30 mil plantas del enervante.

También dichos elementos se encargaron de hacer por último las muestras respectivas de dicho enervante, destrucción del sembradío quienes hicieron esto bajo la supervisión del agente del Ministerio Público de la federación

De estos hechos informó la Procuraduría General de la República.

OTRO ASEGURAMIENTO DE ESTUPEFACIENTES...

El día de ayer elementos de la Policía Judicial Federal adscritos a la delegación estatal Nayarit, realizaron un recorrido de inspección y vigilancia en bares y centros nocturnos de esta ciudad, donde detuvieron en diferentes sitios a Martín Camacho Luna, Fernando Iván Páez Rodríguez y a Sergio García Rentería, quienes se encontraban en posesión de 215, 600 miligramos de cocaína, respectivamente.

Siendo puestos la droga y los detenidos a disposición del Agente del Ministerio Público de la Federación, quien inició las averiguaciones previas correspondientes

¡¡Liberen a Pedro!!

*** Tomaremos caminos, carreteras para presionar al TRIFE**

Al ser enterado de la repentina detención de Pedro Ruiz Higuera, el presidente municipal de Puerto Vallarta, David Cuevas García, de inmediato movilizó a gente bien identificada con el Partido Acción Nacional, así como a simpatizantes de ese instituto político, ello con la finalidad de promover la inmediata libertad de su gran amigo, el futuro alcalde electo, Pedro Ruiz Higuera.

¡¡Vallartenses!!, ¡¡Pueblo querido!!, ¡¡Vamos a liberar a Pedro!!, arengaba David Cuevas, ante un puñado de gente en el nuevo puente de los Almacenes, camino a Los Llanitos.

«El, es un hombre de bien y no vamos a permitir que fuerzas oscuras le arrebaten a Acción Nacional, lo que en las urnas ganamos por derecho. Tenemos que unimos para presionar a las altas autoridades para que lo liberen. Tenemos que hacer lo necesario: Tomar puentes, caminos y carreteras y así hacernos oír ante el TRIFE, que parece es el aliado más fiel de Luis Reyes Brambila», decía David Cuevas, al tiempo que los allí congregados contestaban con: «¡¡Queremos a Pedro!!, ¡¡Queremos a Pedro!!».

«Marchemos juntos a caminos y carreteras y así hacernos oír ante el TRIFE, que parece es el aliado más fiel de Luis Reyes Brambila», decía David Cuevas, al tiempo que los allí congregados contestaban con: «¡¡Queremos a Pedro!!, ¡¡Queremos a Pedro!!».

«El, es un hombre de bien y no vamos a permitir que fuerzas oscuras le arrebaten a Acción Nacional, lo que en las urnas ganamos por derecho. Tenemos que unimos para presionar a las altas autoridades para que lo liberen. Tenemos que hacer lo necesario: Tomar puentes, caminos y carreteras y así hacernos oír ante el TRIFE, que parece es el aliado más fiel de Luis Reyes Brambila», decía David Cuevas, al tiempo que los allí congregados contestaban con: «¡¡Queremos a Pedro!!, ¡¡Queremos a Pedro!!».

«Marchemos juntos a Guadalajara, a Querétaro, a la capital del país y, si por la fuerza, manifestarnos en las oficinas del TRIFE, para seguir presionando a las autoridades y así lograr la liberación de Pedro Ruiz Higuera.

No obstante lo anterior, David Cuevas se la estaba pensando pues no tenía buena relación con Andrés Manuel López Obrador, jefe del gobierno que ayer mismo ordenó la represión de los policías auxiliares, que se manifestaban por mejores sueldos y prestaciones, con la fuerza de los antimotines. «Si eso le hizo a su propia gente, que no nos haría a nosotros, pobre gente de la costa, a quienes no conoce y mucho menos milita en el PRD», comentó a un selecto grupo de reporteros, al tiempo que recapacitaba: «mejor no llevamos a nadie, nos evitamos la fatiga, que al cabo, Pedro saldrá tarde o temprano, si su amigo Salvador Cosío, lo ayuda con sus cuates los magistrados». *(Escribió: Blanquita Paloma)*

Ya bien entrada la noche, David Cuevas, un tanto desanimado, al ver que se llevaban a su amigo con rumbo a la ciudad de México, a bordo de una avioneta de la PGR, dijo a los manifestantes que se comunicaría, lo más pronto posible, con Rafael Yerena Zambrano, líder de la CTM, para que -de favor- le consiguieran una docena de camiones de la Alianza de Transportistas o, ya de perdida, de la Unión de quien iba acompañado por un puñado de abogados, de entre los que destacaban Joaquín Molina Bauza, Víctor López Terrazas y Jaime Yáñez Polanco, quienes de inmediato se pondrían a trabajar, en lo legal, para destrabar este asunto. Aunque no faltó el periodista chistoso, que ya había sufrido las consecuencias de litigantes de este tipo, a los que se les conoce como los «abogados pantano» (por aquello de que cada caso que agarran lo hunden) y por los cuales fueron sentenciados, también por cometer delito electoral. «No lo van a sacar del apuro», comentaron «cuando mucho van a lograr que le den un auto... ¡¡pero de formal prisión!!».

Funerales San José
NO LUCRA CON SU DOLOR
SERVICIO LAS 24 HORAS
Lisboa 123 · Col. Versalles · Puerto Vallarta, Jal. (3) 224-02-30 225-46-30
Una mano Amiga cuando así lo necesite
- Excelente Ubicación
- Contamos con Estacionamiento y Vigilancia
- Capillas de Velación con servicio de cafetería, las más funcionales y confortables instalaciones con Aire Acondicionado
- Servicio de preparación y restauración de cuerpos
- Servicio de Traslados por vía Terrestre y Aerea Nacionales e Internacionales
- Contamos con Sucursales dentro y fuera del País
- Servicio de Crematorio
- Otorgamos Asesoría Legal

DESCUENTOS Y TRATO ESPECIAL A PERSONAS DE ESCASOS RECURSOS ECONOMICOS

Que sea de 35 Años de Experiencia a su servicio

No pierda la oportunidad de brindar tranquilidad a su familia ante lo inevitable
ADQUIERA HOY UN PLAN PREVISOR

CONTRATE EN ESTA CIUDAD Y RECIBA EL SERVICIO EN CUALQUIERA DE
NUESTRAS SUCURSALES DENTRO Y FUERA DEL PAIS

LOS ANGELES, CA. USA 3827 E. WHITTIER BLVD. TEL. (323) 265-7016 265-7017
ALHAMBRA CALIF. USA 7107 CAHUENGA BLVD. TEL. (213) 221-7508 364-7014
TIJUANA, B.C. AV. LAZARO CARDENAS 1000 ESQ. PASEO DE LOS HEROES TEL. (66) 87-1550
TIJUANA, B.C. AV. INDEPENDENCIA 1800 ESQ. CUAUHTEMOC TEL. (66) 36-7049
TEPIC, NAY. AV. INSURGENTES 1 TEL. (32) 12-10-80 12-38-15
BUCERIAS, NAY. AV. HEROES DE NACOZARI No. 31

Que Cometer Delito Electoral...

¡Pedro Ruiz, a la Cárcel!

*** Prosperó la denuncia que presentó Reyes Brambila ante las autoridades electorales * En avioneta lo trasladaron a la Ciudad de México * Lo atraparon al salir de Palacio Municipal, antes había ofrecido rueda de prensa**

Repicaban las campanas de la Parroquia de Nuestra Señora de Guadalupe y Pedro Ruiz Higuera, Presidente Municipal electo, acompañado de un puñado de colaboradores y futuros regidores abandonaba la Palacio Municipal. Apenas una hora antes había ofrecido una rueda de prensa a los medios de comunicación, para dar a conocer los nombres de los nuevos funcionarios que ocuparán las carteras de Planeación Urbana, Secretaría General y Dirección de Comunicación Social.

Ruiz Higuera había avanzado unos cuantos pasos rumbo al estacionamiento de Palacio Municipal, cuando de pronto se encontró de frente con el agente del Ministerio Público de la Federación: «¿Cómo estas licenciado?», le preguntó con singular familiaridad Pedro Ruiz al fiscal. «No me agradezcas la visita Pedro», le contestó en tono serio el representante de la sociedad al futuro presidente, «estoy aquí para cumplimentar una orden de aprehensión...».

Pedro Ruiz, sin saber de qué se trataba, inmediatamente frunció el seño y cuestionó en tono airado: «¡Te pregunté de que se trata!», a lo que el aludido le contestó «...¡Estás detenido!», al tiempo que a los agentes de la Policía Judicial Federal les daba la orden, «colóquenle las esposas, pero no se las aprieten mucho».

Rápidamente, ante la mirada atónita de reporteros y funcionarios, treparon al alcalde electo a una camioneta, tipo suburban, color blanco, vidrios polarizados y sin placas de circulación.

-¡Exijo una explicación! -solicitaba Pedro, como Condorito.

-No sé, solamente me pidieron que te detuviera porque supuestamente cometiste un delito electoral.

-¿Cuál delito?

-¿El de usurpar funciones?».

-Sí, no vez que tu te llamas Pedro Ruiz Higuera, ¿O no?.

-Sí, sí, sí, pero ¿eso que tiene que ver?

-Pues que la gente votó por un tal Rodolfo Domínguez Valle, y ahora tú te dices presidente municipal electo.

-Todo está en orden, ya me dieron mi constancia de mayoría en Guadalajara y el 31 de diciembre voy a tomar posesión como presidente municipal.

-Eso no me lo digas a mi, tendrás que declararlo en los juzgados, por lo pronto estás detenido y no trates de resistirte, o te aplico un correctivo.

Después de aquella discusión en público, de lo cual hay grabaciones que lograron los reporteros en ese momento, los federales pusieron pies en polvorosa por lo que, raudos y veloces, se retiraron de la escena.

Representantes del «cuarto poder» treparon sus vehículos y se dirigieron a las oficinas de la PGR, pues se especulaba que lo iban a torturar: «ojalá que no le pase nada malo al patrón», decía Enrique Berzuriza, futuro jefe de prensa, «me la van a cebar. Si llega Luis Reyes Brambila, ni agua me van a dar».

EN EL EDIFICIO

Ya en las instalaciones de los federales, Pedro Ruiz Higuera fue conducido a los separos que se localizan en el sótano; masmorras en las cuales le fueron tomadas un par de fotografías, que se exhiben aquí mismo, como constancia de lo dicho.

CAMIONETA

Ya en punto de las 16:45 horas, llegó a la PGR una camioneta del Poder Judicial de la Federación, de la cual descendieron varios sujetos trajeados. Uno de ellos, que se identificó como Inocente Palomera, dijo ser del Tribunal Federal Electoral (TRIFE) y que llegaba a ese lugar para tomarle su declaración preparatoria a Pedro Ruiz Higuera: «Estamos aquí para conocer de viva voz el dicho del licenciado, respecto de la denuncia que presentó Luis Reyes Brambila», y sin responder pregunta alguna se dirigió al interior de la oficina.

Entrada la noche y después de haber rendido declaración, Pedro Ruiz Higuera fue sacado del edificio federal y trasladado en una camioneta al aeropuerto civil, donde una avioneta de la PGR los esperaba, listos para partir a la ciudad de México, en donde posiblemente solicitaría su libertad bajo fianza. Es importante aclarar que Víctor López Terrazas, acomedido llegó hasta la plataforma del aeropuerto con un termo que, según su versión, contenía café con «piquete», pues aclaró que en estos momentos en en el Distrito Federal estaba haciendo mucho frío y con esa bebida lo mitigaría un poquito, además de entregarle un zarape multicolor con la leyenda de «Fox ¡YA!», además de una pequeña almohada que en uno de sus viajes recientes se había «agenciado» de conocida línea aérea.

De continuar las cosas como hasta ahora, Pedro Ruiz Higuera no será presidente municipal, y el próximo 31 de diciembre, Luis Reyes Brambila estaría rindiendo protesta como nuevo alcalde de la ciudad, con lo que el PRI estaría regresando al poder, acabando con seis años de gobierno panista.

PROTESTAS

Ayer mismo, de lo que se da cuenta en nota aparte, David Cuevas se movilizó y reunió a dos centenares de personas, para manifestarse en las afueras de la PGR, al Comisión Distrital Electoral, oficinas del diario Vallarta Opina y la propia Presidencia Municipal, ello para hacer presión y lograr la liberación de su amigo Pedro Ruiz Higuera.

Hoy mismo, amenazaron, tomarían puentes, carreteras, caminos vecinales y hasta el aeropuerto, de continuar detenido Pedro Ruiz.

EL PAN

En la sede del Comité Municipal del Partido Acción Nacional hubieron reacciones, y Humberto Muñoz Vargas, en su calidad de Presidente dijo que harían de todo, hasta cortar el agua a todos aquellos identificados con el PRI, para hacer presión.

Por otra parte, pero en el mismo orden de ideas, Ignacio Guzmán García y Audomaro García Castellón, vicepresidente y regidor electos, respectivamente, se declararon listos para que, en caso de que no regrese Pedro Ruiz Higuera, puedan entrar de «emergentes» y rendir protesta, cualquiera de los dos, en tanto que sale de la cárcel.

«De ser necesario, yo podría ser el presidente sustituto durante los tres próximos años, aunque espero no sea el caso, pues Pedro tiene que regresar», declaró Nacho Guzmán.

Por su parte, Audomaro García dijo que él prefería que gobernara Pedro, en lugar de Nacho, pero que si alguien se tenía que sacrificar y la mayoría de los regidores dominguistas lo apoyaban, le entraba el al quite, «para eso estamos, es más propondría que las reuniones de cabildo fueran en el patio de mi casa», comentó a los medios, al tiempo y sin que lo notara casi nadie, recibiera un codazo en las costillas por parte de su amada esposa.

LUIS REYES

Luis Reyes Brambila, quien los días recientes estuvo en la ciudad de México, sin pelos en la lengua declaró saber con antelación que detendrían a Pedro Ruiz, pero que como esos casos se levan con sigilo, decidió no avisarle al cachorro de su amigo, pues explicó que en un principio le había temblado la mano al juez para girar la orden de aprehensión y, en tal caso, no echaría a perder algo «por lo que yo mismo he luchado».

«Me propuse que declararan nula la elección, ya ya lo logré. Me propuse derrocar al PAN y... aunque todavía no lo logro, espero algún día hacerlo, por un Vallarta Mejor que Hoy, me propuse que la victoria del PAN no fuese un reto más de David Cuevas y, ahí sí, he de confesarlo, creo que perdí, pero bueno, de tres creo que con dos que gane ya es victoria». *(Escribió: Blanca Paloma)*

¡EMPISTOLADO AMEDRENTA A PALETERO!

*** Ayer por la tarde en el negocio de la entrada en la popular colonia se registró el escándalo cuando un tipo armado entró para causar daños y amedrentar a la familia del paletero**

*** Llegaron más de ocho patrullas y detuvieron a Alberto Nolasco y aseguraron un Grand Marquis donde supuestamente estaba guarda el arma**

AG/Meridiano

Tepic.- Impresionante movilización policiaca se registró la tarde de ayer en la pura entrada de la colonia 2 de Agosto, cuando un sujeto como endiablado llegó hasta un negocio de helados y con pistola en mano amedrentó al propietario y a su familia. Y a tiempo llegó la Policía Municipal para llevarse detenido al individuo que se identificó como Capitán.

Detuvieron al presunto pistolero.

MOVILIZACION POLICIACA

Estos hechos fueron reportados a la Dirección de Seguridad Pública, ayer aproximadamente a las 16:30 horas, donde vecinos indicaban que una persona armada estaba causando terror en la entrada de la popular colonia 2 de Agosto.

De inmediato, patrullas que realizaban recorridos de vigilancia, cerca de ese sector, se avocaron a investigar los hechos y corroborarlos, llegando primeramente dos unidades de la Policía Municipal.

Cuando los uniformados bajaban de sus patrullas, el supuesto pistolero abordó su vehículo, un Grand Marquis, color gris, placas REN4233, pero al ser señalado por el afectado, los policías le indicaron que bajara.

Una asustada familia entonces señaló que ese mismo individuo, habría llegado minutos antes acompañado de una mujer, hasta el negocio de helados localizado por la avenida Che Guevara donde estuvo causando daños y amenazándolos con una pistola.

Patrullas de la DSPM en el lugar.

Al momento de revisar al sujeto, no le encontraron el arma, pero su vehículo ya lo había cerrado con seguros aunque permanecía encendido y se dijo que en el interior había quedado la pistola con todo y su funda.

Al mismo tiempo, llegaban más patrullas de la Policía Municipal y de la Policía Judicial del Estado para tomar nota y cuestionar al presunto agresivo quien acudió hasta la procuraduría para interponer la denuncia en contra del loco sujeto.

Ya en la unidad policiaca, el detenido respondió al nombre de Alberto Nolasco Navarro, que dijo ser Capitán y trabajar en la empresa de aviación "Tansa", mientras que la mujer que lo acompañaba respondió al nombre de Teresa y dijo que solamente es su amiga.

Al final, el supuesto capitán fue llevado a los separos de la Policía Judicial del Estado, mientras que el vehículo que había quedado estacionado, cerrado y encendido por la avenida principal, sería remolcado hasta las instalaciones policiacas donde quedó a disposición de un agente del Ministerio Público.

Patrullas llegaban a la entrada de la 2 de Agosto.

Viajaba en este Marquis.

En este negocio entró endiablado.

El paletero nervioso luego de ser encañonado.

¡SE LES MURIO EN LA PATRULLA!

Palomares/Meridiano

Ruiz.- Encontrándose grave en la clínica de Ruiz, una persona que había ingresado presentando neumonía, lo cual era necesario trasladarla a la clínica de Rosamorada, ya que no contaban con ambulancias disponibles, al hacer dicho traslado en una patrulla falleciera el paciente al legar al crucero de Ruiz, retornando nuevamente a la clínica de la que habían salido, donde diera fe agente del ministerio público del cuerpo sin vida.

Al encontrarse grave un anciano, fueron alertados a los eficientes agentes de la policía municipal de Ruiz, que ayudaran al una persona de sexo masculino de 72 años, de nombre José Gallardo "N". originario de Acaponeta y vecino provisional de Ruiz sin domicilio fijo, el cual se encontraba en una de las calles grave de salud, apreciándosele dificultad para respirar y pérdida de conocimiento.

Por tales motivos, fue trasladado en una patrulla de la misma, a la clínica de Ruiz para su atención médica siendo las 01:30, y posteriormente a la clínica de Rosamorada debido a su gravedad, para cuando llegaran al crucero de Ruiz, falleciera por complicaciones respiratoria debido a que presentaba neumonía, procediendo a regresar nuevamente a la clínica del Ruiz, dando aviso a las autoridades, donde quedara nuevamente en dicha clínica, siendo las 03:00

horas, presentándose para tomar nota, agentes de la policía judicial del estado así como agente del ministerio público adscrito a Tuxpan, haciendo cargo del cuerpo la funeraria San Rafael de Ruiz.

En Villa Hidalgo...

¡DETIENEN A EL "RANIS" POR RATERO!

Efrain Caloca/Meridiano

Santiago Ixcuintla.- Por cometer cuantioso robo, agentes judiciales atraparon a un sujeto conocido malandrín de Villa Hidalgo que ahora ya se encuentra durmiendo tras las rejas.

Fue detenido el día de ayer Marco Antonio Ocampo Anguiano, alias "EL RANIS", quien cuenta con 40 años de edad, siendo este pillo originario de La Culebra municipio de San Blas y vecino de Villa Hidalgo municipio de Santiago teniendo esta persona su domicilio en calle Morelos número 23 de la colonia Solorceño, Siendo detenido este ladronzuelo por elementos de la Policía Judicial del Estado destacamentados en el centro táctico operativo de Villa Hidalgo.

Su detención ocurrió aproximadamente a las 18:30 horas por una de las calles de Villa Hidalgo, esto por el delito de robo cometido en agravio de Columba Barrón Hernández, quien señaló el ahora detenido como el autor de dicho delito en su propiedad.

Quedando el detenido internado en los separos de la cárcel pública municipal de Villa Hidalgo a disposición del Agente del Ministerio Público adscrito al mismo municipio.

Traía un verduguillo...

¡DETIENEN PELIGROSO SUJETO!

RYE/Meridiano

Rosamorada.- Siendo las 15:00 horas del día de antier fue detenido Teodoro Victorino Gutiérrez de 20 años de edad, originario y vecino de Copales municipio de Rosamorada, con domicilio conocido.

Esta persona al momento de que elementos de la Policía judicial del Estado le hicieran una revisión corporal se le encontró dentro de sus ropas un filoso verduguillo por lo que se le detuvo por el delito de portación de arma de prohibida, ya que se paseaba muy agusto con su arma blanca sin permiso alguno, por lo que rápidamente se le fue llevado a los separos de la carcel pública de Rosamorada donde quedo internado y a disposición del agente del ministerio público adscrito al mismo municipio donde se le fue detenido.

Siendo las 19:55 horas del día de ayer elementos de la Policía Judicial del estado adscritos a la división de vigilancia de la ciudad cumplieron una de tantas ordenes de aprehensión existentes, la cual estaba girada en contra de el desobligado Mariano Castañeda Lopez de 36 años de edad, quien es originario de Ahuacatlán y vecino de esta ciudad con domicilio en calle Plan de Ayala número 111 de la colonia Dos de Agosto, siendo acusado el ahora detenido por el delito de abandono de familiares cometido dicho delito en agravio de Vianey, Julian y Jesús Eduardo de apellidos Castañeda Flores,

Quedando el detenido internado en los separos de la ya mencionada corporación, para ser puesto el ahora detenido ante la autoridad que lo requiere.

¡233 UNIDADES RECUPERO EN EL 2000 LA PGJ!

Meridiano

Tepic.- En un balance realizado por la Dirección de Averiguaciones Previas de la Procuraduría General de Justicia, hace del conocimiento que en el año 2000 se registraron 179 automóviles robados, aproximadamente 15 robos mensuales dentro de la entidad y de los mismos han vuelto 98 a sus dueños originarios.

Estas estadísticas las dio a conocer ayer la dependencia, señalando que de los recuperados los 365 días, se tienen documentados 233 unidades en total, que como se advierte, son más de los que han sido sustraidos de sus propietarios.

Las anteriores cifras revelan que a parte de 179 vehículos que fueron robados en Nayarit y recuperados 98, la Procuraduría General de Justicia todavía recupera 135 automotores más, los cuales fueron robados en otras entidades, principalmente en los estados de Sinaloa, Jalisco, Distrito Federal, Morelos y Michoacan.

Las estadísticas podrían ser alarmantes si no se tomara en cuenta que estados vecinos como Jalisco, diariamente sufren la desaparición de 37 unidades y se recuperan apenas 11 de las mismas, que sumadas al mes, llegan a las mil 110 al año y rebasarían las 13 mil 320.

Si comparamos la incidencia delictiva de Guadalajara con todo Nayarit, en la vecina ciudad tapatía hay una frecuencia demasiado dispara-da entre lo que se roban allá y lo que es sustraído en toda la entidad cora, pero además, aquí se recuperan dos veces más automóviles ilegales provenientes de otras localidades.

En Guadalajara, por ejemplo, de los mil 110 vehículos robados mensualmente, se recuperan 360, que no significa ni el 50 por ciento, mientras en Nayarit de los 15 robados en el mismo lapso, la Polícía Judicial del Estado encuentra 19, aproximadamente un 33 por ciento más.

APROVECHE
Vendo VW, modelo 1992, en buenas condiciones. Unico dueño.
Informes 044 32 40 06 09

Restaurant TAI-PAK
PATO LAQUEADO

Rollitos de huevo
Sopa de aleta de tiburón
Sopa de pulpa de jaiba con crema de elote
Rock Cornish con salsa de ostión

Rock Cornish china
Pato al horno tai-pak
Pato Pekín
Tai-sha-wi
Kai-Kiw

¡¡¡SOLICITO AYUDANTE DE COCINA!!!
Querétaro 114 Nte. Centro. Tel 16-19-90, Tepic, Nayarit

MEGACABLE
lo que tú quieres ver

JUEVES 28 DE DICIEMBRE DEL 2000

		15:00	15:30	16:00	16:30	17:00	17:30	18:00	18:30	19:00	19:30	20:00	20:30	21:00	21:30	22:00	22:30	23:00	23:30
CINEMA Y ENTRETENIMIENTO	23 TELEMUNDO	Diseño Así	Telenovela	Noticiario Telemundo		Pedro Alberto		Amantes en Vivo		Telenovela		Diseño Así		Noticiario Telemundo	Telenovela en Vivo	Telenovela en Vivo	Diseño Así		
	24 TVC	Science Fiction Spencer	Caricaturas			Pel: Ninja Americano II				Quinceañera	La Traicionada	TVC Noticias		The Mission Show		Pel: El hijo de Hercules			
	36 FOX	Pelicula	Pel: ¡ Mi pobre angelito!				Los Simpson		Titan		Temptation Isle		Los Magnificos			Pel: Mi pobre angelito 3			
	48 SONY	Baywatch		Married With Children	Mad About You	Friends	The Nanny	Bloopers		Seinfeld		Movie Classics	Will & Grace	Caroline		Dharma		Everybody	Married With Children	Saturday Night
	72 AXN	Nash Bridges		Highlander		Roswell	ALF: The Series			Walker		Now And Again		Nash Bridges		Star Trek: Voyager		Water Rats		Magic
	25 GEMS	Susana Gimenez		Pel: Mucho por amar						Proxima Victima		Guerrero Corazon		Susana Gimenez		Cosme Gimenez		Pel: Mas fuerte que el destino	
	47 USA	Pel: Diversión peligrosa		Hercules		Xena: Warrior Princess		New York Undercover		La Ley y el Orden				Pel: Miedo en la oscuridad			Dharma & Greg	Las Vegas	
PELICULAS	06 HALLMARK	Pel: La pequeña ciudad		Pel: En la playa 1 y 2										Pel: Los Asesinatos de Midsomer			Pel: En nombre de Rosalind		
	14 CMC	Pel: El genio de las matemáticas		Pel: La chamaca				Pel: El brote						Pel: Un hombre cualquiera			Pel: Gabriela de Bonaire Alma		
	68 PLATINO	Pel: Kramer vs. Kramer				Pel: Un cero despreciado				Pel: Con todo el corazón						Pel: Tiempos de gloria			Pel: [illegible]
	69 PLATINO PLUS	Pel: Valor en la montaña				Pel: Lado peinador sin rey				Pel: El Director, una mujer loca				Pel: Valores del negocio			Pel: Nacido de pasión		
	70 TNT	Pel: ¿Quien es Harry Crumb ?					Pel: Blade Runner							Pel: Bird, el saxofonista			Pel: Quien es Harry Crumb ?		
DEPORTES	63 PSN	Golf							Golf		Noticias	Golf					Golf		
	12 ESPN	Western Union	Fútbol S Beat Games of 20			Western Union	Motocross: Asia	Soccer: Copa Toyo		Automovilismo 2000 Season Review				Sports Center		Classic Super Bowl Football: Pittsburgh vs. Tennessee			Tuesday Night Football
	68 FOX SPORTS	Futbol de Argentina clasico del futbol	Fox Sports	Fox-Trax	Fox Sports	Fox Sports Noticias	Pre-temporada de Golf	La Mejor del 2000 En X En Honduras		La Mejor del 2000		La Mejor del 2000		La Mejor del 2000		Top Sports Noticias		Ultimo Minuto	
	71 ESPN 2	College Football 2000 Music city Bowl						National Hockey League Los Angeles vs. St. Louis				National Hockey League Edmonton vs. San Jose						Fantasy Football	
AMERICA	09 VIDEOROLA	Solo Videos		Mas Videos con Claudia Chavez		Mas Videos con Ana Laura Tamayo, Grup		Lo mejor para no dormirse		Solo Videos				Mas Videos con Solo Videos				Solo Videos	
	19 VH1	100 Greatest Artist of R &R					Pop-Up Video 9:05	The List 9-6:45 wi	Disco !!	100 Greatest Songs				100 Greatest Songs		The List 10:45 wi	Hot All Night		Legends
	74 MTV	Celebrity	Top 5	Videopremier		Conexion		Daria	Celebrity	Los 10 mas Pedidos				Behind the Music		The Real Making Of Scream 3	The Video	Top 5	Undressed
INFANTILES	28 WARNER	Animan	Historia	Superman	Batman	Lois & Clark		El Toque de un Angel		Gilmore Girls		Providence		Titans		La Femme Nikita		Gilmore Girls	
	42 CARTOON	Chicas Super P. Card	Sakura	Pokémo	Guerra de Galaxias	La Cosa Nostra!!	Hombre de Negro	Chicas Super P. Biografia	Mike, La Yo y Yo	Historia Mr. Bean	Johnny Bravo	El Laboratorio de Dexter	La Vaca y el Pollito	Pokémon	Mega Man	Tom y Jerry	Los Thundercats	La Cosa Nostra!!	Hombre de Negro
	65 NICKELODEON	Mezcla de Nicktoons			Gas	Charlie Brown		Pluneta Nick					Kablam	3 Amigos y Jerry	Catdog	Mezcla de Nicktoons			
	67 FOX KIDS	Digimon	El Mago	El Humb. Araña	Digimon	Power Rangers		La Hora de la Risa		Alex Mack	Shirley Holmes	Escuela Viva	Digimon	Power Rangers		Silver Hawks	X-Men	La Mejor Broma	El Chavo Animado
	66 DISC KIDS	Las Aventuras De Jeff	Mecanica Popular	Magia del Cine	Reboot	Explorado Del Universo	Fantasma Escritor	Ni Guion	Aventuras A. R. K.	Volver R. Ana Rosalia	Magia del Cine	Mecanica Popular	Fantasmas Escritor	Mi Guion	Exploradores Del Universo	Magia del Cine	Volver R. Ana Rosalia	Bienvenido R. K.	
CULTURA	29 DISCOV.CHAN	Discovery Magazine	Ultraciencia	Hora Salvaje		Desde Adentro		Vida @ Linea	Mas Alla del 2000	Las Nuevas Detectivas		Sala de Emergencia		Semana de los Cuentos		Vida @ Linea	Mas Alla del 2000	Las Nuevas Detectivas	
	62 PEOPLE & ARI	Hitch Alfred el Grande		Hitch Alfred el Actor		Viajeros		Islas Exoticas	Destino	El Planeta Solitario		Aristoteles Onassis		Los Grandes Crimenes del Siglo XX		El Planeta Solitario		Aristoteles Onassis	
	30 MUNDO OLE	Biografia		Nuestro Mundo		Siglo XX		Mini Series		Biografia				Nuestro Mundo		Siglo XX		Mini Series	
	64 INFINITO	Misterios Mundo	Misterios, Magia y M	Universo Extraño	Extraño pero Real	Enigmas del Pasado		First Wave		Infinito Cuanglot		Zona Infinito	El Mundo de Peel	El Dia Menos Pensado		Infinito Alternativo		Infinito Paranormal	
	60 DISC HEALTH	Enciclopedia del Cuerpo Humano		Historia de un Bebé		Linea Vital		Hospital Infantil	Temas de Salud	Lo Mejor de Disc.H		Temas de Salud		Enciclopedia del Cuerpo		Historia de un Bebé		Linea Vital	
CANALES PREMIUM	52 HBO OLE	Pel: El señor de los caballos				Pel: El poderoso			(:45) Pel: Free Fall				Las piramides N.	Pel: Serpico				(:15) America: Undercover	
	53 CINEMAX	Pel: Tres golpes al dia		Pel: Ya no habrá más veranos		Pel: En busca de la felicidad			(:15) Pel: Futurosports					Pel: The life and times of judge Roy Bean				(:15) Mi Vecino Mi Asesino	
	55 HBO Plus	Pel: Peligro inminente			(:45) Pel: Retrato Hablado			(:15) Pel: Chasing Amy				(:15) Pel: La vida es bella				(:15) Pel: Dildo			
	59 MOVIE CITY	Pelicula	(:35) Pel: Bailando con el alma			(:35) Pel: La Granja satchen			(:15) Pel: Sueños de un asesino					Pel: La embarcacada juega de fantasmas				Pel: El Cascanueces	
	57 CINECANAL	Pel: Palea en el barrio chino		Pel: La Mirada indiscreta				(:) Pel: Monjas en fuga				Pel: Cuban el destructor			(:50) Pel: Contra el tenebroso			(:50) Pel:	
	58 CINECANAL 2	Pel: The Nutty professor (1963)		(:5) Pel: Jewel of the Nile				(:) Pel: Scandal				Pel: Sox of Moonlight			(:50) Pel: Blue Velvet			(:50) Pel:	
	26 FILM & ARTS	Pel: Carmen - Bizet						Profiles		A Taxing Woman 's Return				(:15) The Man				Pel: Carmen - Bizet	

Informes y Ventas en Magnolia # 212 ó llama al Tel: 14-45-00 Tepic, Nayarit

No lo quisieron ni para "ceviche"...

¡HORRENDA CRIATURA DEL MAR!

*** El Cadáver, de especie pelágica, apareció en la playa**
*** Olía tan feo que inmediatamente lo fueron a enterrar**
*** Causó asombro entre locales y visitantes**

Josué Peleyo Martínez
MERIDIANO/Vallarta

Ayer por la mañana causó asombro la aparición de un enorme pez de aproximadamente seis metros de largo de una especie pelágica, a la altura de la playa del hotel Buenaventura, muy cerca del centro.

Aproximadamente a las 8.30 horas, policías municipales que recorrían el lugar fueron informados por vendedores ambulantes que se encontraba el extraño pez en la playa. El hecho fue reportado a la sede de la Dirección de Seguridad Pública Municipal, dependencia que a su vez informó a la XII Zona Naval Militar.

Elementos de la Marina, encabezados por el biólogo Luis Manuel Bautista Moreno, primer maestre, jefe del Departamento y Coordinador de Programas contra la Contaminación del Mar, aseguraron el cadáver del enorme ejemplar.

Minutos después se presentaron especialistas del Centro Regional de Investigación Pesquera (CRIP) de La Cruz de Huanacaxtle, Nayarit, quienes tomaron fotos y video del animal.

El pez pelágico, de una especie muy similar a la de otros peces que aparecieron hace tres años en la playa del hotel Las Palmas, fúeron llevados en un camión de la Armada de México a una playa ubicada en los límites del aeropuerto internacional "Gustavo Díaz Ordaz" y el campo de golf de Marina Vallarta, donde fue enterrado en la arena. Este ejemplar de pez pelágico es más grande que los que aparecieron hace tres años. De acuerdo a los especialistas, este tipo de peces habitan en las profundidades. Ocasionalmente son atrapados por una surgencia (o corriente vertical) que los saca a la superficie y mueren por encontrarse en condiciones físicas que le son ajenas. Finalmente, el oleaje termina por arrojarlos a las playas.

TV Y MICROONDAS
¡Reparación Rápida!
VENGA CON LOS EXPERTOS
12-17-41
V. CARRANZA # 141

DATSUN GUAYINA
Modelo 1977
Tel: 214-03-46
Llantas Nuevas
Máquina Reparada
Completa
Barato $18.000

TRASPASO IDEAL PARA RESTAURANT O CUALQUIER OTRO GIRO. INSURGENTES 887 PTE. TEL. 14-15-73

PROPIEDADES EN VENTA
Excelentes Ubicaciones
TERRENOS
- Fracc. Las Brisas
Superficie 10 x 25
- Sobre Boulevard Tepic-Xalisco
2,827 m2
CASAS
- Colonia Magisterial
- Las Brisas
- Cd. Del Valle
Informes Tel: 216-59-23

¡ESPELUZNANTE HALLAZGO!

*** Era un anciano y no ha sido identificado, sólo lo conocían como "Don Chuy" y al parecer sufrió una mortal caída**

Alejandro García/Meridiano

San Blas.- Frente a la playa de Los Cocos, la mañana del pasado martes un vecino localizó un cadáver en completo estado de descomposición en el interior de un rancho. Se trataba de una persona de avanzada edad que al parecer sufrió un fuerte golpe en la cabeza y hasta el momento, no ha sido identificado.

LOS HECHOS

Eran aproximadamente las 11:00 horas cuando elementos de la Policía Judicial del Estado y el agente del Ministerio Público sobre el hallazgo de una persona sin vida frente a la playa de Los Cocos.

Rápidamente, las autoridades se trasladaron al lugar denominado "Rancho La Barranda", propiedad de Alejandro Jiménez Guerrero, a un costado de una cerca donde se localizaba el cadáver putrefacto, por lo que procedieron a entrevistarse con la persona que lo encontró.

Horacio Ramírez Villanueva es como se identificó esta persona y explicó que fue minutos antes cuando cruzaba el patio de la casa, cuando repentinamente percibió un fuerte fétido olor, así que se acercó para ver de qué se trataba y aterrorizado observó el cuerpo agusanado y boca abajo.

Ante tales hechos, no dudó en dar aviso a las autoridades que cuando se encontraban ahí, obtuvieron comentarios de los vecinos que al parecer, por las características, decían se trataba de un anciano al que conocían como "Don Chuy", de algunos 90 años de edad y tenía ya más de 20 años viviendo en ese rancho.

Nadie supo decir si tenía familiares, pues siempre lo vieron solo, así que personal de la funeraria San Miguel se encargaron del levantamiento del cadáver para llevarlo al anfiteatro en espera de que apareciera alguien que lo reclamara.

De las posibles causas de su muerte, por la manera en que fue encontrado, se cree que el ahora fallecido trataba de treparse la cerca cuando resbaló y golpeó su cabeza contra una piedra, falleciendo instantáneamente.

no alcanzo a llegar al 2001...

¡MUERTA LA HALLARON EN SU CASA!

*** Tuvieron que forzar la puerta y tendida encontraron a Petra Asención que sufrió un fulminante paro cardiaco**

AG/Meridiano

Compostela.- Una desesperada mujer, llegó al domicilio de su hermana en el Barrio de la Chila para visitarla pero estuvo tocando y no salía, así que tuvieron que forzar la puerta y en el interior encontraron el cadáver de Petra Asención quien al parecer sufrió un fulminante infarto.

De este caso, la Policía Judicial del Estado dio a conocer que fue aproximadamente a las 17:45 horas cuando elementos del centro táctico operativo de Compostela, recibieron reporte de una persona muerta en un domicilio del famoso Barrio de la Chila.

Enseguida, acompañados de un agente del Ministerio Público se dirigieron hasta la calle Lesi, en la finca marcada con el número 90 donde se encontraba una persona del sexo femenino ya sin vida.

En el mismo lugar, se encontraba una muy afligida mujer que dijo ser hermana de la ahora fallecida de nombre, Rosario Asención Ayala quien relató a las autoridades lo que había sucedido pues fue como a las 16:30 horas cuando llegó a visitar a su consanguínea que ya era una anciana.

Por algunos minutos estuvo tocando a la puerta y llamándola, pero más se alertó cuando los vecinos le dijeron que no la habían visto salir de dos un día antes por lo que solicitó ayuda para abrir las puertas.

Minutos después, logró entrar y en uno de los cuartos encontró tendida a su hermana que llevaba por nombre Petra Asención Ayala, de 74 años de edad, originaria y vecina de Compostela, con domicilio conocido.

Los demás familiares llegaron al lugar muy consternados, esperaron que el agente del Ministerio Público, ordenara a personal de una funeraria local el levantamiento del cadáver para su traslado al anfiteatro para los trámites de ley.

Es de "La Cuauhtémoc"...

¡ENCIERRAN PELIGROSO CAFRE!

Rubén Pérez/Meridiano

Santiago Ixcuintla.- Ayer por la madrugada fue detenido un chafiretazo del volante que por poco y trepa su camioneta al camellón que se encuentra frente a la gasolinera "Rodríguez".

Sería aproximadamente la 1:45 de la mañana cuando el elemento de la Policía Municipal de punto en "La Ochavalita" solicitó apoyo para detener un vehículo que se movía a gran velocidad rumbo al oriente y zizagueando.

El uniformado comunicó que se trataba de una camioneta tipo pick-up, marca Nissan, color rojo, la cual por poco y se subía al camellón central.

Y cuando el agente ordenó al conductor que se detuviera, este pisó el acelerador a fondo y "quemando llanta" continuó su camino por la calle Zaragoza.

Siendo interceptado minutos después en la Primera Corregidora, de donde con todo y vehículo trasladaron a Luis Antonio Domínguez al CERESO Regional.

El sujeto, que al parecer se encontraba bajo el influjo de algún enervante, dijo contar con 28 años de edad, ser originario y vecino de esta ciudad, y tener su domicilio conocido en la calle 16 de Septiembre de la Colonia "Cuauhtémoc".

Buen trabajo hizo la policía municipal...

¡CLEPTOMANO CONFESO EL ROBO!

*** En ese lugar únicamente se apoderó de las pertenencias del vigilante, quién había salido a festejar la navidad**

Rubén Pérez/Meridiano

Santiago Ixcuintla.- Una rata de dos patas no pudo abrir sus regalos de navidad ya que efectivos de la Policía Municipal destacamentados en Pozo de Ibarra lo encerraron al descubrirle una bolsa repleta de objetos robados.

De acuerdo con la información proporcionada por la Dirección de Seguridad Pública Municipal, esto ocurrió la tarde del pasado lunes en la comunidad de "El Puente", perteneciente a este municipio.

El afectado de nombre Gregorio Mendoza Liliano, de 15 años de edad, y vecino del "Puente", manifestó que a eso de las 02:00 horas llegó a los hornos propiedad de Manuel González, donde labora como vigilante, y se percató que en su cuarto todo estaba en desorden.

Al checar a fondo notó que le hacían falta un reflector, un pantalón Levis color gris, jabones, y otros artículos, entre estos una mochila color azul.

Horas más tarde Gregorio dio parte a las autoridades, pero ya para entonces vecinos le habían comentado que vieron a un tal Enrique Colmenares Serrano cargando una bolsa con las mismas características de la que a él le había robado.

Y es que Enrique tiene ciertos antecedentes de esta misma índole, por lo que el denunciante no dudo en mencionarselo a la Policía Municipal.

Al iniciar la investigación, todo apuntaba hacia Enrique pues sus amigos indicaron que desapareció buena parte de la noche del 24 y luego se volvió a reunir con la "runa" pero andaba nervioso.

Fue así que cuida la tarde los Municipales localizaron a Enrique, más conocido como "El Masca Huesos" y le informaron que tenía que presentarse en la Dirección de Seguridad Pública para responder algunas preguntas con respecto a un robo.

Minutos después Enrique fue entrevistado por el titular de Seguridad Pública, licenciado Jesús Xicoténtzin Benteria Vega, solo que Enrique no soportó la presión de estar a pocos metros de las celdas y luego de contradecirse en infinidad de ocasiones terminó por manifestar que se había encontrado una mochila similar a la que le mencionaban.

Esto después se trasladaron a la finca de Isidro Carrillo, quién le proporciona hospedaje al "Masca Huesos", y en presencia del Juez Auxiliar del "Puente" las autoridades entraron al cuarto de Enrique para substraer la mochila.

El afectado fue llamado para que identificara la mochila y aseguró que efectivamente era la de su propiedad así como todo lo que venía dentro de ella. Así que sin más interrogatorio fue conducido a la cárcel pública municipal quién dijo llamarse Enrique Colmenares Serrano, de 22 años de edad, originario y vecino del "Puente", con domicilio ampliamente conocido.

Por cierto que "El Masca Huesos" se veía muy seguro de obtener su libertad en pocas horas, aunque podrían pasar muchas ya que el afectado quedó de presentarse a la Agencia del Ministerio Público para formalizar la denuncia por el delito de robo en contra del detenido.

¡DESMANTELAN PANDILLA DE LA AMADO NERVO!

" Entre los vagos está implicado un hijo de Julio Peraza Rincones, presidente de la Comisión de los Derechos Humanos

Rubén Pérez/Meridiano

Santiago Ixcuintla.- Ante la Agencia del Ministerio Público se presentó Jorge Escobar Silva, más conocido como "El Mactoro", para denunciar a 5 sujetos que ocasionaron graves daños en su vivienda.

Según la información que el mismo denunciante nos proporcionó, los denunciados son un grupito de vagos que se reúnen en un puesto de Hot-dogs frente a su casa, la cual esta ubicada en la esquina de Amado Nervo y Luis Figueroa, contra esquina del Hospital Civil.

Con relación al caso, Escobar Silva manifestó que desde hace buen tiempo los vagos se juntan por la noche en el puesto de comida citado, el cual es propiedad de Luis Ceceña alias "El Costeño", y se la pasan ahí hasta elevadas horas de la noche escuchando música a alto sonido y escandalizando.

Pero nunca habían pasado de ahí, hasta la noche del pasado lunes, día en que quebraron los cristales de su casa y para colmo dañaron costosos aparatos eléctricos.

Jorge declaró que los sujetos, plenamente identificados pese a que no los conoce por nombre, quebraron dos cristales de gran tamaño de la planta baja de su casa que servían como aparadores a su negocio de accesorios para vehículos.

Y también quebraron otro vidrio de igual tamaño de la planta alta, pero la peor parte fue que los vagas arrojaron agua al interior de la casa y afectaron varios aparatos que se encontraban cerca de la ventana, siendo estos un costoso modular, un minicomponente, una televisión de 14 pulgadas, una videocasetera, una computadora.

Dijo el denunciante que hasta un refrigerador resultó dañado debido a que se mojó la instalación eléctrica y todo lo que estaba conectado sufrió averías.

Del caso tomó conocimiento la Policía Municipal la misma noche en que ocurrieron los hechos pero no fue posible detener a ninguno de los malandrines.

De cualquier manera fueron identificados y se espera que las autoridades los hagan pagar por su torpeza.

¡VAGONETA DESTROZO TODO A SU PASO!

Rubén Pérez/Meridiano

Santiago Ixcuintla.- Un loco a bordo de una unidad Van destruyó parte del parque que se encuentra afuera del DIF, pero fue detenido y remitido a la cárcel.

Se trata de Edgar Fonseca Carrillo, de 17 años de edad, oriundo de Baja California, el cual conducida la Van, marca Chevrolet, con placas número 62426-NVV9 de California.

De acuerdo con el reporte de la Dirección de Seguridad Pública, eran cerca de las 12:00 de la noche del martes cuando Edgar, en compañía de varios jóvenes, transitada por la calle Amado Nervo y perdió el control sobre el vehículo subiéndose a la banqueta y entrando hasta las jardineras, para luego darse a la fuga a toda velocidad.

Agentes Preventivos lograron detener la unidad frente al lienzo charro "Nicolás Echevarría Pérez", y de ahí condujeron al conductor y a la unidad tipo "combi" a las oficinas de Seguridad Pública para que ambos descansaran un poco.

EN VILLA HIDALGO SE VOLCÓ NISSAN...

Santiago Ixc., Nay.- A eso de las 20:30 horas del martes se registró la volcadura de una camioneta tipo pick-up, Nissan, en las inmediaciones de Villa Hidalgo, perteneciente al municipio.

La unidad color gris, modelo 96', placas de circulación PA-89138, y propiedad de "Ferrematériales de Santiago" era conducida por Jorge Lozano Ruelas, vecino de la comunidad en mención, con domicilio en calle Sierra de Alica número 50.

Este accidente se suscitó debido al exceso de velocidad con que se desplazaba la Nissan, pero por fortuna el conductor y único ocupante del vehículo resultó completamente ileso del percance.

BREVES DE LA COSTA

Rubén Pérez/Meridiano

Santiago Ixcuintla.- Durante la semana pasada los enjambres de abejas disminuyeron notablemente su presencia debido a causas desconocidas.

Pero su ausencia no podía ser eternamente y ayer martes por la mañana los Bomberos volvieron a recibir llamadas de auxilio para exterminar enjambres.

Por ahí nos dimos cuenta que estos diminutos y peligrosos animalitos estuvieron visitando la finca de Francisco Iñiguez Martínez, quién tiene su domicilio en calle Luis Figueroa número 33, de la Colonia Flores Magón, y hasta halla se presentaron los Bomberos para cumplir gustosos con lo que la fecha se ha vuelto parte su labor de auxilio....

La tarde del pasado lunes, elementos de la Policía Municipal que efectuaban un recorrido de vigilancia por la cantina "Sal si puedes" de Pozo de Ibarra, detuvieron a dos sujetos que agredieron físicamente a una mesera.

Se trata de Marcelo Ceja Romero, padre, de 58 años de edad, y de Marcelo Ceja Hernández, hijo, de 32 años, ambos vecinos de la citada comunidad, y los cuales por gusto propio golpearon a una mujer de nombre María Elizabeth Machaín Valerio, la cual los reportó a la Policía Municipal y derechito se fueron a la cárcel...

Del mismo Pozo de Ibarra arribó por sus propios medios a la clínica del Hospital Civil una persona que dijo llamarse Germán Jiménez Cruz, de 35 años de edad, y vecino de la comunidad, el cual fue lesionado por varias personas en el interior de la cantina "Las 7 Puntas" cerca de las 6:30 de la noche del 25.

El lesionado, que no presentaba heridas de gravedad, no quiso proporcionar los nombres de quienes lo agredieron...

Media hora más tarde, también arribó al citado nosocomio la señora Cinthia del Carmen Váldez Torres, de 18 años de edad, santiaguense con domicilio en calle Torres número 225 de la Colonia Obrera.

Esta joven mujer manifestó a la Policía Municipal que se encontraba en el interior de su domicilio cuando se introdujo su vecino Benito Inurriaga Acevedo, acompañado de su esposa Dinora N. N., y por razones desconocidas para ella la golpearon hasta el cansancio y luego se retiraron. Siendo familiares de la propia Cinthia quienes la trasladaron al Hospital Civil.

En la serrana comunidad de "El Ranchito", ayer por la tarde se armó un gigantesco escándalo debido a que sujetos desconocidos trataron de robar en dos jacales.

Los denunciantes José María Rea Perales y Guillermo Martínez Cordero, alertaron a la Policía Municipal y a la PJE de la zona sierra pero ya no fue posible la captura de los "amantes de lo ajeno" que a lo pelón en pleno día quisieron sacar pal "chivo"... En la plaza principal ocasionó una riña Francisco Gaitan García, de 20 años de edad, santiaguense con domicilio conocido en la Colonia Primero de Enero, y fue detenido por la Policía Municipal a la altura de la unión de las calles Ocampo y Arteaga, de donde se fue derechito a prisión...

Por riñas callejeras fueron detenidos José Luis Altamirano, Misael del Villar Flores, de 30 años de edad, y Alfonso Reyes Hernández, de 21 años, estos últimos vecinos de la Colonia "Cuauhtémoc".

El primero, con domicilio en calle Donato Guerra número 13, del Cerro Grande, fue detenido luego de agredir a un vecino al que solo conoce como "Wilson".

Agentes de Policía hasta redoblaron esfuerzos para vigilar al municipio el pasado 24 y 25 de diciembre. Pero nada les impidió pasar a las oficinas de Seguridad Pública para disfrutar de un buen "taco" antes de comenzar la velada. (FOTOS DE RUBEN PEREZ/MERIDIANO).

Mientras tanto, Misael y Alfonso fueron detenidos luego de que se trenzaron a golpes por la calle Bordo de la colonia donde habitan...

Finalmente llegaron a un acuerdo los automovilistas que protagonizaron un accidente frente al Instituto Mexicano del Seguro Social. El incidente ocurrió el fin de semana cuando un automóvil Sedan, marca Nissan, modelo 99', color azul, y placas 7971-MDA, conducido por Francisco Javier D. López, circulaba por el boulevar salida a internacional y por accidente rozó de ángulo contra otro taxi, tipo pick-up, marca Nissan, modelo 85', placas 8865-MDA, conducido por su propietario Pablo Burgeño.

Tránsito del Estado intervino rápidamente impidiendo que los conductores aumentaran de grado la discusión sobre quién había tenido la culpa. Pero hasta ayer nos enteremos que las partes finalmente llegaron a un acuerdo, sobre todo porque no hubo lesiones de por medio.

Fíjese que poca gente se quejó por el basural que había en cada esquina la mañana de ayer.

¡VIOLARON A DOS JUDICIALES!

" Los hechos ocurrieron cuando los policías realizaban un recorrido por la zona centro y a plena luz del día

Mi/Meridiano

Tepic.- Ni con sus poderosas armas pudieron controlar las frenéticas ansias de un demente integrante del "escuadrón de la muerte", dos valientes elementos de la Policía Judicial del Estado que recorrían en vigilancia la zona centro y a bordo de la misma patrulla, fueron brutalmente mancillados.

El insultado hecho se registró la mañana de ayer en céntricos cruceros cuando comandantes del primer cuadro de Tepic, observaron una patrulla de la PJE, con torretas encendidas de la cual salían gritos desgarradores y se movía frenéticamente.

Una persona, de nacionalidad valiente se acercó cautelosamente hasta la unidad oficial y entonces observó a los dos policías, sometidos por un individuo enagenado y en completo estado de ebriedad que gritaba cualquier cantidad de majaderías.

Fue entonces que se solicitó apoyo y llegaron más patrullas, solamente así pudieron quitarle de encima al desquiciado acompañante a los judiciales que ya traían lágrimas en los ojos y estaban sumamente atemorizados.

Extrañamente, las armas que traen de cargo, no las utilizaron y al estar desarmando los hechos, a pesar de pujantes movimientos que emprendían para poderlas trabajar en sus cases, lograron y plenamente agencia en espera de que el calle mediante el cuello que tuvieron.

Este caso quedó registrado en la averiguación previa penal número, con fecha de 28 de Diciembre, "Día de los Inocentes".

Mario Monge ahora estará en Parques y Jardines...

¡FRANCISCO NAVA NUEVO COMANDANTE DE BOMBEROS!

Francisco Palomares/Meridiano

Tepic.- El Heroico Cuerpo de Bomberos este día cambia de Comandante, las riendas ahora las llevará el que fuera director de Protección Civil Municipal, en un acuerdo llevado a cabo entre el Gobierno del Estado y el Ayuntamiento de Tepic.

Efectivamente, este día está lleno de sorpresas se ha dado a conocer que Mario Monge Machado quien desde hace poco más de un año estuvo al frente del Cuerpo de Bomberos, ahora es requerido para trabajar en el área de Parques y Jardines del Ayuntamiento.

Se dijo, que en su lugar ahora estará el arquitecto, Francisco Nava Montero que deja el cargo de Director de Protección Civil Municipal, al flamante Flavio Fonseca Díaz.

Solo serán cambios para el bien de la ciudadanía dio a conocer un funcionario de primer nivel quien anunció de manera oficial los nuevos nombramientos y en cada corporación, los nuevos jefes se encargarán de hacer si lo creen necesario, 'una limpia'.

Seguramente que aún se encuentran sorprendidos, todos estos "Inocentes" personajes pues este día está lleno de bromistas, así que no se deje engañar ni que le pidan prestado nada.

Francisco Nava, nuevo comandante de Bomberos.

El jefe de comunicación social ahora será intendente...

¡SORPRESAS EN LA PROCU!

" Sorpresivos cambios, la oficina de comunicación social ahora quedará acéfala, Zeus Rodríguez fue comisionado a Santa Cruz de Guayabal como agente de la PJE " También deja de funcionar el área de prevención del delito

" La procuraduría se dio cuenta de que esas oficinas solo generan gastos innecesarios y ahora al pondrán a trabajar a los que antes ahí estaban, ayer se dio a conocer

Alejandro García/Meridiano

Tepic.- De una manera por demás sorpresiva, ayer mediante un boletín emitido por la Procuraduría General de Justicia se dio a conocer que dos direcciones dejarán de funcionar y los que ahí laboraban, ahora fueron transferidos a otra área.

El informe señala que el tan querido coordinador de Comunicación Social de la PGJE, el Licenciado Jesús Cervantes González, así como el subdirector, Zeuz Enrique Rodríguez, salen de sus puestos pero continuarán trabajando para la dependencia.

En el caso de Cervantes González, el boletín fio a conocer que ahora pasará a ser jefe de intendencia en el área de los baños de las celdas de la policía judicial que ahora lucirán brillantes y olorosas a pinol.

En el mismo tenor, los sueldos continúan pues el que hasta ayer fungía como subdirector de esa oficina ahora desaparecida, Zeus E. Rodríguez fue transferido al terruño polinado de Santa Cruz de Guayabal como elemento de la Policía Judicial del Estado.

La noticia les causó sorpresa a unos, pero al ser entrevistados vía telefónica, manifestaron estar muy contentos de trabajar en la procuraduría y con estos nuevos nombramientos demostrarán que no se dejan a nadie y llevarán bien puesta la camiseta.

Otra noticia fue la desaparición de la dirección de prevención del delito cuyo personal tampoco dejarán de trabajar pues ahora se encuentran en recepción de llamadas en el 066, así que ahora en la planta alta del edificio de servicios periciales, se transformará en un salón con mesas de billar, tenis de mesa, sala de video y una pequeña cafetería al servicio de los empleados que cubren esa fuente.

Y aunque les sorprenda aún más, a todos ellos les deseamos un feliz Día de los Santos Inocentes... (Te dijeste engañar palomita).

¡TINO AVILA DONA HELICOPTERO A PROTECCION CIVIL!

Tepic.- Tan eficiente ha sido el trabajo que ha realizado la Dirección Municipal de Protección Civil, que ahora el alcalde ha decidido hacer un esfuerzo con su presupuesto, y donarles un muy bien equipado helicóptero para su labor en incendios forestales y combate a la abeja africana. El material del que está cubierto el artefacto volador, es contra piquetes de abejas. Esta página especial, va para todos aquellos inocentes que caen en la trampa de..."inocente palomita"...

¡DETIENEN COMANDANTE DE CRUZ ROJA!

Tepic.- Nuevamente ha sido requerido por la justicia, la policía judicial ha ejercido acción penal en contra del coordinador de capacitación de Cruz Roja, Jorge Luis Ramos quien ya se encuentra en el penal por distintos delitos cometidos en agravio de la benemérita institución.

Se sabe, que solamente hoy 28 de Diciembre, Ramos estará preso pues la justicia le jugó una broma por ser el Día de los Inocentes.